R163/c/19/4

Sveicam latviešus visā Kanadā

Latvijas neatkarības 61. gada dienā 18. novembrī

Latviešu Nacionālā Apvienība Kanadā

Bibliothèque Nationale
NOV 22 1979
NEWSP
TION DES NAUX

LATVIJA AMERIKĀ

LATVIAN LANGUAGE NEWSPAPER
Published weekly by the
Latvija Amerika Publishing Limited
Business Office: 125 Broadview Ave., Toronto, Ont., Canada M4M 2E9. Editor-in-Chief KRISS SIDARS. Phone 465-7902. United States Editorial Offices: New York; Editor V. IRBE, 4835 Rombouts Ave., Bronx, N.Y. 10466; V. Jaunkalnietis, 1305 Taylor Ave, Racina, Wis. 53403; — California — Editor KARLIS KALEJS, 3823 Markridge, La Crescenta, Ca. 91214

NR. 45 SESTDIENA, 1979. GADA 17. NOVEMBRIS 29. GADS SATURDAY, NOVEMBER 17, 1979

SECOND CLASS MAIL REGISTRATION NUMBER 2249 Cena 70 centu

Kārtera tumšākās dienas

ALEKSANDRA ĶEGUMNIEKA SPECIĀLRAKSTS LATVIJAI AMERIKĀ.

ASV sūtniecības varmācīgā okupēšana Teherānā nolikusi prezidentu Kārteru neapskaužamā stāvoklī. Nav šaubu, ka amerikāņu spēkos ir militārā zibeņakcijā atbrīvot gūstā turētos sūtniecības darbiniekus un citus amerikāņu pilsoņus. Kārters šādu militāru atbrīvošanas akciju noraidīja, aizbildinoties, ka šādas akcijas rezultātā būtu apdraudētas gūstekņu dzīvības. Tanī pašā laikā prezidents katēgoriski noraidīja Khomeini un viņa terroristu prasību izdot apmaiņā pret Teheranas gūstekņiem šachu Palēvī. Šachs nosavas puses izteicis gatavību atstāt ASV, bet viņa ārsti apgalvo, ka šāds tūlītējs solis apdraudētu bijušā Irānās valdnieka dzīvību. Eģiptes prezidents Sadats ir vienīgais pasaules valstsvīrs, kas oficiāli piedāvājis savu viesmīlību Vašingtonas kļūmīgās diplomātijas dēļ troni zaudējušam Irānas valdniekam.

Tagad atklājies fakts, ka šī mēneša sākumā Alžīrā ASV prezidenta padomdevējs valsts drošības jautājumos Brzežinskis saticies ar bijušo Irānas valdības galvu Bazargānu un ārlietu ministru Dr. Jazdi. Šī Brzežinska tikšanās ar Bazargānu notikusi bez Khomeini ziņas. Nav šaubu, ka tieši šī diplomātiskā kontakta dēļ Bazargāns atkāpās no amata, un tādu pašu likteni piedzīvoja ārlietu ministrs Jazdi. Pēdējo pagājušā nedēļā nomainīja paša Khomeini izraudzītais jaunais ārlietu resora vadītājs Bani Sadrs. Viņš, tāpat kā Khomeini, kā šacha politiskais pretinieks pavadījis vairākus gadus kā politisks trimdinieks Francijā. Bandi Sadra pirmais vēstījums Vašingtonai bija: „Amerikāņiem jāizdod šachs nekavējoties, kas ir lielākais noziedznieks, kas jebkad vēsturē bijis."

Par paradoksu jāuzskata pa-

(Turpinājums 20. lp.)

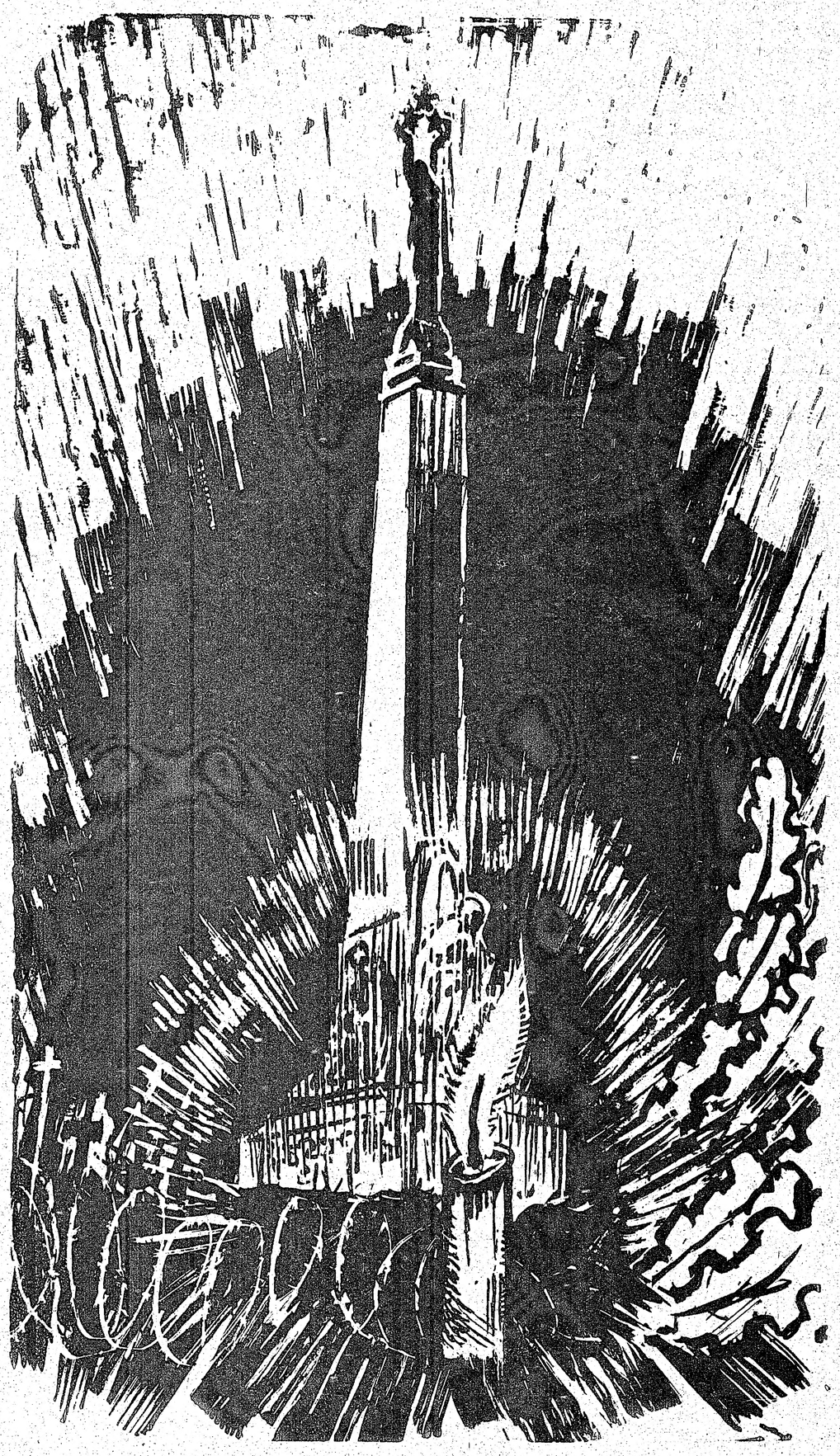

TĒVZEMEI UN BRĪVĪBAI

Elmāra Damberga zīmējums 18. novembrim

PRESES BALLE TORONTO

24. novembrī pl. 19 Latviešu namā

Ieeja 10 dol. Biļetes pie kases. Spēlēs RUNČI

Nākošā dienā, 25. nov., pl. 13 turpat Latviešu namā

RAKSTNIEKU CĒLIENS

Ieeja 3 dol., pensionāriem 2 dol., skolēniem bez maksas.

DAINAS KORA
30 gadu darba atceres
KONCERTS
Latviešu Centrā, 4 Credit Union Drive Toronto
8. DECEMBRĪ PL. 19.30.

Sveicam tautiešus valstssvētkos!

NEAIZMIRSTIET *Mūsu financiālais stiprums ir mūsu nacionālais spēks!*

TORONTO Latviešu Kreditsabiedrība

19. NOVEMBRĪ BIROJI BŪS SLĒGTI

LATVIJA AMERIKĀ

SESTDIENA, 1979. G. 17. NOVEMBRIS, 45. NR.

Latviešu nedēļas laikraksts, iznāk sestdienās. Izdevējs — Latvija Amerikā Publishing Ltd. Atbildīgais redaktors Krišs SIDARS. Redakcija: 125 Broadview Ave., Toronto, Ont., Canada M4M 2E9; tālr. 465-7902. Ņujorkas redakcijas vadītājs: V. Irbe, 4935 Rombouts Ave., Bronx, N. Y. 10466, U.S.A. Tālr. 994-7917. — Čikāgas redakcijas vad. V. Jaunkalniešis, 1365 Taylor Ave., Racine, Wis. 53403. Redaktors Austrālijā Ed. Smugajs, 29, Taffs Ave., Lugarno, NSW 2210, Australia.

Redakcijai tiesības manuskriptus pēc vajadzības īsināt. Neizlietotos manuskriptus neuzglabā, bet pēc vēlēšanās sūta atpakaļ, ja pievienota pastmarka (Kanadā) vai starptautiskais pasta kupons (citās zemēs). Ar autora vārdu vai iniciāļiem parakstītos rakstos izteiktā domas ir rakstītāja personiskais uzskats un ne katrā gadījumā atbilst red. viedoklim.

Abonēšanas maksa Kanadā un ASV: par vienu gadu — 30 dol., 6 mēnešiem — 16 dol., 3 mēnešiem — 8.50 dol. Atsevišķa numura cena 70 centu.

Sludinājumu maksa: sludinājumu daļā $3.50, tekstā $5.75, pirmajā vai pēdējā lp. $10.00 par 1 collas telpu. Sarīkojumu kalendārā $1 par rindiņu, atkārtojot atlaide.

Laikraksta abonēšana un sludinājumi — tālrunis 466-1514

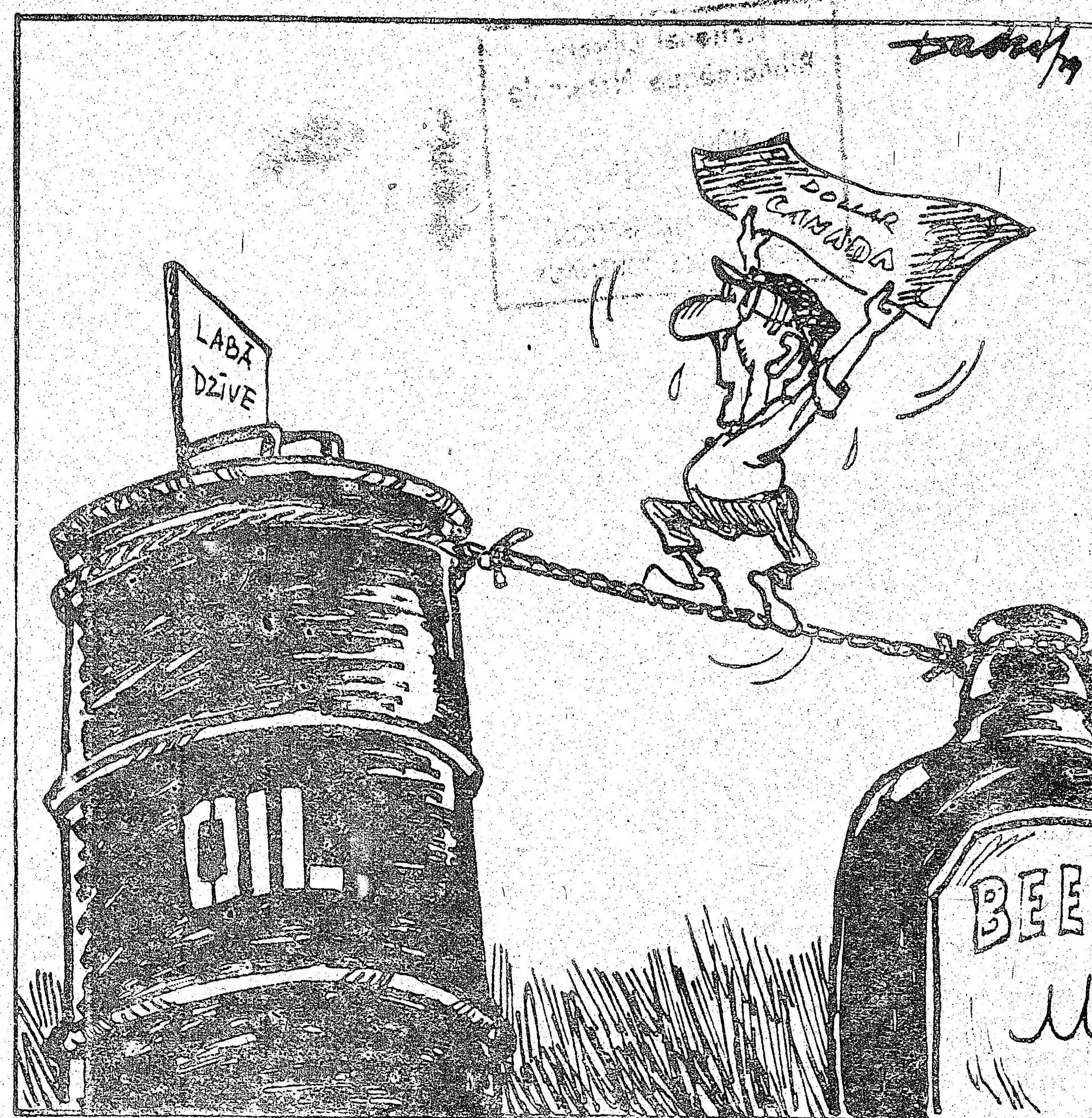

Upuris labajai dzīvei

Longīns Apkalns

Latvijas atjaunošanas komitejas Eiropas centra prezidija priekšsēdis

Astoņpadsmitais novembris

Latviešiem ir daudzas vērā liekamas piemiņas dienas, kuŗu datumus mācās skolas bērni, apcer vēstures grāmatas. Tādas piemiņas dienas ir sliekšņi, pār kuŗiem gājusi latvju tautas liktengaita, kas pieder pagātnei. 18. novembris nepieder pagātnei. Jābrīdina latviešus, uzlūkot 18. novembri tikai par kāda savas pagātnes notikuma piemiņas dienu. 18. novembris ir pagātne, tagadne un nākotne.

Runāt un domāt par 18. novembri nozīmē runāt un domāt par Latvijas valsti. Satversme saka, ka šī valsts pastāv kā Latvijas tautas suverēnās gribas izpausme. 18. novembris ir cieši saistīts ar Latvijas tautu, ne tikai ar latviešu tautu. Vai starpībai pašlaik tiek piešķirta maza nozīme. Pagātnē tai bija liela nozīme un nākotnē, cik paredzams, būs vēl lielāka nozīme. Šķiet, ka trimdas gaitā, svinot 18. novembri, esam šo starpību mazliet pametuši novārtā. Īpaši jaunajiem latviešiem ieteicams svešatnes skolās pētīt nozīmi, kāda piemīt tautas suverēnās gribas izpausmei, kuŗu, kad tā pie tam vēl starptautiski atzīta, nevar uz savu roku likvidēt sveši vaŗmākas, lai cik vareni tie izliktos.

Novembris ir latviešu tautas liktenmēnesis. Var pameklēt tautu, kuŗai vēl ir ar tik dziļām saknēm stiegrots, tik apskaužami spilgts valsts neatkarības simbols kā latviešiem 18. novembris! — 18. diena 1918. gada novembrī Latvijā nebija viegla diena. Zemē valdīja posts un apjukums, demokratiskai valsts nākotnei daudzi neticēja. Tauta bija sašķelta.

Latvijas galvaspilsētā, krievu durkļu aizsegā, plātījās varasvīri ar t. s. padomju varas sasniegumiem. Apgalvoja, ka viņu pusē ir palikusi lielākā tautas daļa. Rādīja, kā padomju paspārnē darbojas literāti, mūziķi, aktieŗi, kas rada latvju kultūras vērtības. Uz Rīgu ceļoja sakarnieku vēstules, baidoties nokavēt konjuktūru. Bet vientuļajā Kurzemes nostūrī tautas dvēseles skaidrajiem avotiem uzticīgi palika radošie gari, kuŗus vēlāk latvju kultūras vēsture, pavelkot gala vērtējuma svītru atzina par labākajiem, visvērtīgākajiem.

Šķiet, ka mēs tagad, 1979. gada 18 novembrī, skatāmies filmu, kas rit neizturami smagi, lēni un nospiedoši, bet kas toreiz pārskrēja kā zibens pāi vēstures ekrānu. Kad toreiz atplauka pavasaris, svešie mošķi pazuda no Latvijas zemes. Ziedošajā pavasarī bija uzvarējis Latvijas novembris.

Latviešu tautas 18. novembris palika, pastāvēja, pastāv šodien un pastāvēs nākotnē kā Latvijas tautas suverēnā griba.

Lasītāju vēstules

DAŽI JAUTĀJUMI S. VASARĀJAM

Kad kāda persona vai valdība, vai sabiedriska organizācija kļūst par šovinistisku? Kad kādai tautai sava valoda nav vajadzīga? Vai virs zemes pasaulē ir kāda tauta, kuŗai sava valoda nav vajadzīga? Vai tikai pārnovada latviešiem ir vajadzīga sava valoda? Kādēļ latgaļiem sava valoda būtu jānomet kā novalkāta vīze? Vai un kādēļ latgaļiem sava identitāte nav vajadzīga, ja tā ir pastāvējusi jau tūkstošiem gadu un vēl tagad ir dzīva? Kas būs tas, kas noracīs laiku — vai un kad latgaļiem sava valoda būs vajadzīga? Vai tas būs sarkanais „prusaks", vai baltais „prusaks"? Kādēļ šie abi „prusaki" sadarbojas pie latgaļu valodas iznīcināšanas?

Ar šo tad, līdz nākošajam izaicinājumam, disputu izbeidzu.

Ontons Zvīdris Toronto

AABS

Apvienība Baltijas studiju veicināšanai (AABS), kopā ar Džordžtaunas universitātes Krievu reģiona studiju programmas vadību, uzaicinājusi pieteikt referātus nākošai konferencei. Spriežot pēc atreferējumiem latviešu laikrakstos, pagājušā konferencē 1978. gadā Toronto, bija izvērtusies par ķengu konferenci pret latviešu tautu un rakstnieku R. Blaumani. Šīs nepareizās ziņas atspoguļojās arī kanadiešu presē. Latviešu tauta bija apvainota žīdu iznīcināšanā Latvijā Otrā pasaules kaŗa laikā. Tas nav tiesa. Ja vācu laikā kādi 3 vai 4 latvieši sadarbojušies ar vāciešiem un tiem palīdzējuši, tad vainīga nav visa tauta. Tāpat komūnistu laikā daudzi žīdi piedalījās latviešu deportācijās, bet tādēļ nav vainīga visa žīdu tauta. Latviešu tauta nekad nav bijusi naidīgi noskaņota pret žīdu tautu. Austrijas „Anschluss" laikā Latvijas valdība deva vismaz pagaidu patvērumu apmēram 50.000 Austrijas žīdiem.

Dr. A. Ziedonis (mācītājs) ir raksturojis Rūdolfu Blaumani ar hmoseksuālām tieksmēm. Tas ir pilnīgi nezinātnisks spriedums kādā zinātnieku kongresā. Bioķīmijas zinātnieki ir pierādījuši, ka homoseksuāļiem pareizi nestrādā daži hormoni. Kur Dr. Ziedonim ir kādi pierādījumi par to? Dr. Ziedoņa izdarība gan ir līdzīga komūnistu izdarībām Latvijā. Ir saņemtas ziņas, ka tur pēdējā laikā grib Blaumani pazemināt tautas acīs. Ja komūnisti grib kādu tautā degradēt, tad to pasludina par garīgi nenormālu vai arī homoseksuālu.

Par šādu ķengu referātu uzņemšanu kongresā ir atbildīgi latviešu vadītāji AABS. Tādi Toronto konferencē bija Dr. Nollendorfs un Dr. Silenieks (nākošai konferencei). Pietiek, ka komūnisti mūs nonicina, nevajaga pašiem to veicināt.

Dr.J. Cerbulis Pensilvēnijā, ASV.

ATBILDE ATBILDES GALĀ

Izlasot 3. nov. numurā O. Zvīdra atbildi Sēlim, komentāri lieki. Viņš tur jau „visu" pateicis. S. Vasarājs — Kur divi strīdas, tur visiem jāiejaucas... Kāpēc gan ne? To arī S. Vasarājs dara, „aprunādamies" gan ar Dr. J. Karolu, gan O. Zvīdri. Vasarājs iesaka neizšķiest spēkus izlokšņu dēļ. Kāpēc spēkus šķiest? Aprunāties tomēr var arī par izloksnēm. Man tāda interese ir. Sagaidu, ka kāds, kas zina, par tām varētu pastāstīt. Vasarājs arī aicina kopīgi apkaŗot mūsu vidū „sarkanos prusakus". Vai tiešām sāksim cits citam rādīt ar pirkstiem un turēt viens otru aizdomās? Dzenot pēdas „sarkanajiem prusakiem", var nodarīt pāri arī zelta darba bitēm un — var pat nodedzināt māju.

Sēlis Toronto

BĒGĻI VALDĪBAS GĀDĪBĀ

Vietnamas bēgļus Kanadas valdība apgādā ar uzturu un apģērbu, protams, kādreiz novietos arī darbā, jo Kanadā darba pietiek visiem, kas grib strādāt. Avīzes pilnas darba piedāvājumiem. Šie Vietnamas ķīnieši ir spēka gados un spējīgi strādāt. Laivu bēgļi ir paēduši, jo par tiem gādā valdība. Dāvanas no mūsu baznīcām un organizāc. nebūtu sūtāmas. Mums pašiem Vācijā ir vairāk nekā 1000 invalīdu un neredzīgo kaŗavīru, kam palīdzība vajadzīga.

Valdis Šteinmillers Toronto

„VAROŅDARBI" BEZ VAROŅIEM

Kādreiz mūsu sirmais mūziķis profesors Jāzeps Vītols, pārbaudot jaunpieteikušos audzēkņi mūzikas spējās Latvijas konservātorijā Rīgā, teicis šādus vārdus: „Drēbnieks labs, vadmala slikta." Nezinu un nevaru arī iedomāties, ko mūsu bijušais konservātorijas rektors būtu teicis, noklausoties jaunās komponistes un diriģentes Daces Štauveres-Aperānes kompoziciju, domātu un, liekas, arī piemērotu Varoņdarbu izrādei. Iespējams, ka kritika nebūtu barga, varbūt tikai pamācoša vai pat atzinīga.

Noskatoties uz bezsaturīgo tukšo un garlaicīgo spējīgās un čaklās mūsu jaunās paaudzes priekšgājējas Baņutas Rubesas sarakstīto un kopā samocīto spēli Varoņdarbi, Jāzepa Vītola vārdus var atkārtot ar mazu pārgrozījumu: „Drēbnieki labi, vadmala slikta."

Pat četrkārtīga Baņutas Rubesas Svētku vadonī iespiestā ievadraksta pārlasīšana šo izrādi nevar attaisnot ne satura, ne vēsturiskā, nedz arī mākslinieciskā ziņā. Ar visiem autores paskaidrojumiem par jaunām pieejām latviešu teātra mākslā, viņas ieteiktām maiņām un labiem padomiem latviešu teātra publikai par mūsu tautas atjaunošanu, uzrakstītais darbs nav izdevies. Viņas ievadraksts, ko vēlāk pierāda pati izrāde, tuvākā skatījumā ir netieša kritika un šaubas pašai par sevi un savu darbu. Tāpēc jau arī laikam bija vajadzīga uzdrīkstēšanās, kas vēlāk izskan viņas uzvedumā tik atkārtoti, ka vēl tagad tas palicis atmiņā. Jau ar savu ievadrakstu autore cenšas saga-

(Turpinājums 9. lp.)

Latvieši foto mākslas izstādē

Dzīvdzkultūras teātŗa festivāla laikā Sv. Lorensa mākslas centrā Toronto bija rikota arī pirmā baltiešu foto mākslas izstāde. Tā bija iekārtota vestibila abos stāvos. Izstādi — Photographie Balticum — organizēja un iekārtoja Toronto igauņu maksies centrs, pie kuŗa jau vairākus gadus darbojas arī foto kopa. Šo centru vada un izstādi pārzināja Stella Kersona. Bija izstādīti 75 darbi — dabas ainavas, portreti, gan abstrakti foto attēli. Skati atklāja jau 21. oktobrī un tā turpinājās līdz 18. novembrim.

Latviešus izstādē ar melnbaltajiem un krāsu foto darbiem pārstāvēja kupla mūsu vecās un jaunās paaudzes fotografu saime. Gados pats jaunākais bija Uģis Dzenis, mākslinieka Ērika Dzeņa dēls, kas reprezentējās ar izteiksmīgu ūdens slēpētāja attēlu straujā pagriezienā. No jaunās paaudzes fotografiem ar diviem darbiem krāsu fotografijā vēl piedalījās Dzintars Mežulis, kas pazīstams arī ar saviem īpatnējiem keramikas darbiem. Pārsteigumu no mūsu jaunās audzes vēl sagādāja Ints Plampe, kas uzticīgi seko sava tēva, preses fotografa Vernera Plampes pēdās. Viņš bija izstādījis septiņus liela formāta krāsu uzņēmumus, tuvuzņēmumos un mikrofotografijas technikā, to starpā arī kādu dzintara gabala attēlu ar iemūžinātu zirnekli. Šis dzintars atrasts pie Liepājas, ieskalots zemē. Tagad tas iestrādāts kakla rotā, kuŗu valkā kāda tautiete Toronto. Par reto atradumu informēta arī Karaliskā mūzeja vadība Toronto, bet tur neesot tāda speciālista, kas nodarbotos ar dzintara pētījumiem. Domā, ka šis zirneklis dzintarā bijis ieslodzīts 40 līdz 70 miljonu gadu.

Ernests Šulcs, kas jau sen piedalās Kanadas foto klubu izstādēs, šoreiz sešos darbos rādīja Kanadas dabu, izceļot tās skaistumu dažādos gada laikos. Viņa melnbaltie darbi šoreiz bija samērā maza formāta un pilnībā neparādīja viņa talantu. Ar diviem darbiem bija pārstāvēts Ilgvars Broks, Toronto foto laboratorijas BGM līdzīpašnieks. Preses fotografs Jānis Liģers, kuŗa foto uzņēmumi bieži parādās mūsu periodikā jau 25 gadus, šoreiz izstādē piedalījās ar astoņiem darbiem. Izcilākais no tiem bija 16 x 20 collu lielais portrets melnbaltā technikā, parādot vecāko iecelotāju no Baltijas valstīm, 90 gadus veco Ilzi Stūrmani. Šis darbs Kanadas fotografu konkursos saņēmis trīs pirmās godalgas un izstādes telpās saistīja daudz apmeklētāju uzmanību.

J. Jūrkalnietis

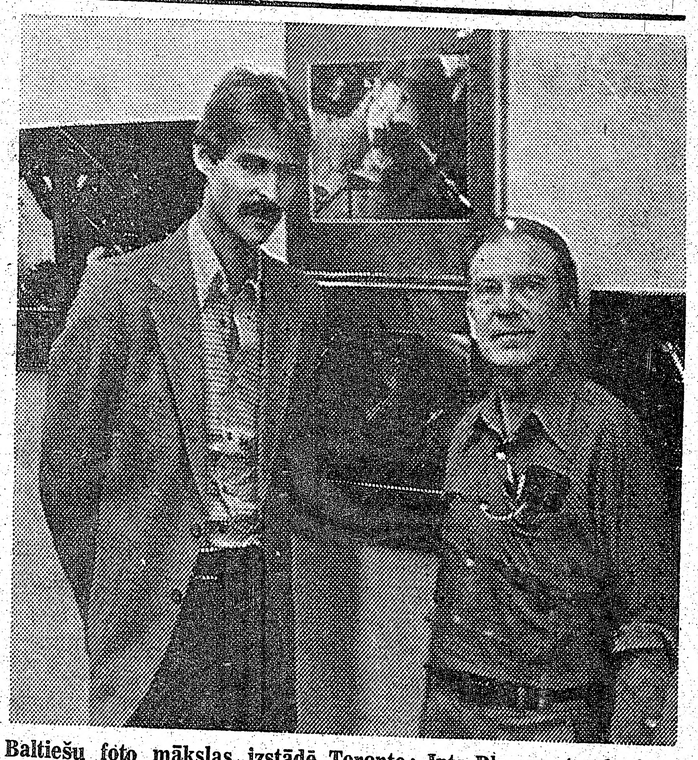

Baltiešu foto mākslas izstādē Toronto: Ints Plampe (pa kreisi) pie savu darbu klāsta un preses fotografs J. Liģers.
Foto: V. Cinis

Deju kopām nākotne

KĀ AR MŪSU KOŖIEM?

Kā rīkotājiem, tā dejotājiem mūsu lielajos sarīkojumos lielas galvassāpes allaž ir mūzikālais pavadījums. Deju pavadījumam vajadzētu būt tādam, ka dejotājiem kājas „pašas cilājas" un skatītājiem gribas līdzi diet. Diemžēl, to piedzīvoju tikai vienreiz—1959. gada dziesmu svētkos Toronto, kad spēlēja pūtēju orķestris. Pavadījumam un dejai jābūt saskaņotiem, deju mūzikas aranžētājam labi jāpazīst dejas. Nevar piem. liriski lallināt, kad puiši taisa smagus lēcienus, vai rūkt un rībināt, kad meitas liriski lidinās.

Protams, dziesmu svētki nav deju svētki, bet tautas dejas dziesmu svētkos tagad ir tik populāras un iemīļotas kā skatītājiem, tā dalībniekiem, ka vismaz ASV rietumu krastā ne reti dejotāju ir vairāk nekā dziedātāju kopkorī, un rīkotāji gluži labi zina, ka tautas deju sarīkojums ieripina kasē gluži pieklājīgu dolaru kaudzīti. Šķiet, ka no deju uzvedumu vadītājiem, dejotājiem un pavadītājiem sāk sagaidīt brīnumus. — Cik koŗu mēģinājumu parasti ir dziesmu svētkos? Trīs? Cik deju mēģinājumu? — Viens! Ja korists nostāsies nepareizā vietā vai iedziedāsies aplami, publika to nepamanīs. Ja dejotājs izlēks no savas vietas vai nodejos aplamu soli, to skatītāji tūlīt redzēt. Jāšaubās, vai no dažādām vietām sabraukuši aktieŗi kāptu uz skatuves dziesmu svētku izrādē pēc viena vienīga kopmēģinājuma lugai, bet dejotājiem tas jādara pēc viena paša mēģinājuma, jāveic neiespējamais. Cik skatītāju apjauž šo darbu un tā grūtības?

Salīdzinot tautas tērpus šādos sarīkojumos tagad un pirms gadiem divdesmit, redzam lielu starpību. Agrāk ģērba mugurā, ko nu varēja „sagrabināt". Lielākā daļa puišu dejoja baltos virskreklos ar prievīti ap kaklu. Tagad tik „pliku" puisi uz skatuves nemaz nelaistu. Tērpi ir pat visiem mazajiem zēniem. Daža laba māte, droši vien, nopūšas par tērpa šūšanu ugošam bērnam, bet šos tērpus tomēr sagādā. Kaut meitu tērpus dārgāk un sarežģītāk pagatavot, arī tur tagad ir progress, un deju kopas cenšas iegādāties dejām piemērotus tērpus. Tādu tērpu kroplojumus, kādus vēl tagad redz daudzos dziedātāju koŗos, tautas deju kopās parasti vairs neredz.

Beidzamajos divos Rietumkrasta dziesmu svētkos neredzēju vairs nevienas nesagatavotas deju kopas, kā to agrāk lieluzvedumos varēja redzēt. Skatītāji nemaz nezina to izmisumu, kāds ar pārņemt šāda uzveduma vadītāju, kad kopmēģinājumā jāsāk kādai deju kopai vēl dejas mācīt... Deju iestudētāji kļūst apzinīgāki. Pa šiem gadiem izaugusi jauna deju iestudētāju paaudze. No Rietumkrasta dziesmu svētku tautas deju sarīkojuma programmā minētajiem deju iestudētājiem tikai vienai, Irēnei Beleičikai, vēl bijusi Latvijas skola, un tomēr mūsu latviešu tautas dejas nevis iznīkst, bet vecās tiek celtas godā, uz vecā pamata radītas jaunas. Mūsu dejas dzīvo tālāk.

Ārpus Latvijas mūsu tautas dejām ir arī vēl gluži cita, lielāka nozīme nekā tikai skatītāju iepriecināšana vai dejotāju izklaidēšanās: dejas pulcina un satur latviešus kopā. Mēģinājumos dejotājs ir kopā ar savējiem. Kad deju kopa brauc dejot uz citu pilsētu, tur iepazīstas ar citiem dejotājiem; deju kopu vadītāji apmainās ar informāciju, pieredzi, iespaidiem. Rodas kopības sajūta. Un pēc lielajiem sarīkojumiem, tādiem kā dziesmu svētku tautas deju sarīkojumiem, skaistas atmiņas paliek kā dejotājiem, tā skatītājiem.

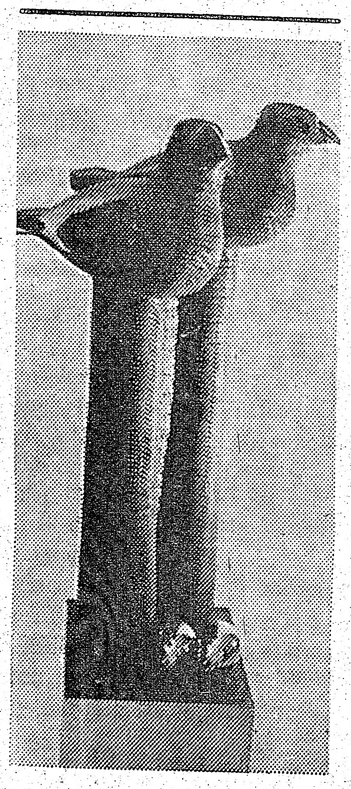

Tēlnieka Zigfrīda Jurševska godalgotais bronzas darbs — Putni, kas ieguvis Goda diplomu 29. gadskārtējā Colour and Forms Society rīkotajā izstādē, kuŗā no Ontario provinces piedalās 31 mākslinieks ar 39 darbiem. Izstāde ilgs līdz 30. novembrim.
Foto: J. Liģers

2. decembrī pl. 15 Sv. Andreja baznīcā
Adventa ieskaņai
Garīgas mūzikas koncerts
TAM KUNGAM JAUNA DZIESMA
jauno mākslinieku un koŗa izpildījumā.
Piedalās jaunieši no visām latviešu draudzēm.

Koncerts Priedainē

Skaistā rudens novakarē, 20. oktobrī, ap 150 atsaucīgu klausītāju bija pulcējušies Priedaines sarīkojumu zālē, lai dzirdētu vietējās koncertapvienības pirmo sezonas koncertu. Ņujorkas latviešu ev. lut. draudzes Longailendas koris 40 dziedātāju sastāvā sniedza latviešu tautasdziesmu koncertu, kuŗā dzirdējām 14 autoru 14 dziesmas. Diriģents Roberts Balodis bija nodevis daļu programmas jaunās diriģentes Irenes Upenieces ziņā. Viņa beigusi Stoni Brukas universitātes mūzikas fakultāti un dzied arī koŗī.

Ja vēl nesen Alfreds Jērums, Arvīds Purvs un citi pazīstami diriģenti izteica bažas, ka latviešiem trimdā nopietni kaut kas jādara, lai mums drīz neaptrūktu diriģentu, vecājiem aizejot atpūtā, tad pēkšņi ieraugām, ka skatuvē jau parādījušies daudz jaunu un apdāvinātu diriģentu, un bažas bijušas nevietā. Nav nemaz arī tik sen, kad latviešu dziesmu svētku jauno skaņu mākslinieku konkursā iepazināmies ar Ilzi Akerberģi, Daci Štauveri, Imantu Mežaraupu. Tagad šo jauno mūziķu vārdi latviešu mūzikas pasaulē jau plaši pazīstami. Arī longailendieši savā programmā bija uzņēmuši viņu darbus, no kuŗiem seviški pieminams Daces Štauveres—Aperānes Aiz kalniņa linus sēju. Reizēm nāk prātā doma — vai jaunie nesāks izspiest no konta programmām mūsu veco komponistu gvardi?

Programmas pirmajā daļā dzirdējām Bruno Skultes Kaŗa vīris man uzsedza, Jēkaba Graubiņa Kas tie tādi, kas dziedāja, Ilzes Akerbergas Grūti pūta sila priede, Viktora Baštika godalgoto Kaŗa vīra līgaviņa, Lūcijas Garutas Ai, manā zemītē, Jāņa Norviļa Tumsa, tumsa, kas par tumsu un Daces Štauveres—Aperānes Aiz

(Turpinājums 18. lp.)

Gatavosimies un gaidīsim tautas deju sarīkojumus Portlandē ēc trim gadiem un Milvokos pēc četriem gadiem.

Helēna Hofmane

IEGĀDĀJIETIES
DV vīru koŗa Kanadā
SEPTITO
LATVIEŠU KAŖAVĪRU DZIESMU
SKAŅU PLATI
Cena $7.00, piesūtīšana $1.00, tālākpārdevējiem atde. Pasūtināma pie:
Mr. I. Helguts
10 Muirhead Rd., Apt. 2302,
Willowdale, Ont. M2J 4P9, Canada
Lūdzu piesūtīt septīto skaņu plati ..... eks.
Vārds, uzvārds .....
Adrese .....
.....
Pievienoju čeku, M/o, skaidrā naudā $ .....
Paraksts .....

Latvijas brivibas dienā

Latvijas valsts proklamēšanas aktā 1918. g. 18. novembrī teica daudzus apsveikumus un laba vēlējumus. Ģen. J. Zālītis savā apsveikumā teica: „Valsts pacelsies no drupām, daudz cietusī Latvija un kā brīva valsts ieies tautu savienībā."

Ar dzejnieka izjūtām un garu tam pievienojās dzejnieks Atis Ķeniņš: „Pēdējie gadi bija baiga un šausmīga nakts, kas prasīja daudz upuru. Tagad, kā gandarījums tam, piepildās latvju ilgu sapnis par savu valsti. Valsts pamata jāliek taisnības akmens. Tagad latvjiem jādomā par Latvijas gaismas pili. Tagad latvjiem jādod garīgā uguns."

Un Spricis Paegle konstatēja: „Mūsu pārbaudīšanas laikam jābeidzas. Mums pašiem jālemj par savu dzīvi, lai latviešu gars atrod savu izteiksmi. Ar īstu kurzemnieka goda sirdi, un vidzemnieka izturību, latgaliešu pieticību un rīdzinieku uzņēmību mēs kāpsim latvju tautas saules kalnā. Lai Latvijas valsts pastāv līdz mūžības robežām."

Starplaikā mēs izdzīvojām un pieredzējām Latvijas brīvības un neatkarības laika rosmes pulsējošos gadus, un mēs bijām aculiecinieki brīvības zaudējumam, valsts un tautas iznīcināšanai no okupāciju varām un naidīgām ideoloģijām. Šajā gadā un rudenī varam atskatīties arī uz trīsdesmit piekto gadskārtu Rīgas krišanai un mūsu ieiešanai Kurzemes kara un latviešu gara cietoksnī.

Kopš Kurzemes kara cietokšņa un mūsu nostiprināšanās Latvijas un latviešu gara cietoksnī, svešas varas un ideoloģijas ir neatlaidīgi un visādiem līdzekļiem mēģinājušas mūs vājināt, irdināt, sagraut un iznīcināt. Visādi sūtņi, kalpi un pakalpiņi, kā arī paštaisni pravieši un apmulsināti vientieši sludinātāji, arī no pašu latviešu vidus, ir mēģinājuši un arvien neatlaidīgāk mēģina graut Latvijas brīvības atgūšanas cietokšņa pamatni.

Par spīti Latvijas okupācijas varai un tās izdarīgajiem kalpiem, latviešu gara cietoksnis, kā okupētajā Latvijā, tā arī izsūtījumu vietās, kā arī trimdas apmetņu kopība vēl arvien pastāv un turas. Un, pretēji visiem okupantu un nelabvēļu pareģojumiem un centieniem, šie latviskā gara cietokšņi kļūst stiprāki un vienotāki. Tieši šis apstāklis ir visnepatīkamākais Latvijas okupantiem, kas šīs gara spēka un spēka izpausmes institūcijas ne tikai respektē, bet no tām pat baidās. Bailīgos trušus ir bijis viegli iebaidīt, pārvērst kalpos un ziņotājos, vai vismaz apklusināt. Ne tā ar taisnas valodas un nelokāmas stājas paudējiem.

Latvijas valsts proklamēšanas sešdesmit pirmajā atceres gadadienā katrs atsevišķi, tāpat savās ģimenēs un saietos vienprātīgi apliecināsim, ka mūsu nacionālais gars nav salauzts, ka mūsu pastāvēšanas griba nav mazināta un ka stipra joprojām ir mūsu ticība Latvijas valsts atjaunošanai un brīvības atgūšanai.

Ja latviešu tauta nav iznīkusi, nedz arī iznīcināta gadu tūkstošu pārbaudījumos un ciņās, tad to ir sargājis viņas pašas vitālais spēks un latvisko tikumu vairogs. Krietns un godīgs darbs ir allaž bijis tautas labklājības pamats, prāta gaišums. Dvēseles bagātība atspoguļojas mūsu etnografiskajos un nacionālās kultūras pūros, un tēvzemes mīlestība ir stiprinājusi sīkstā izturībā un pašaizliedzīgā varonībā visos grūtuma un briesmu pārvarēšanas brīžos.

Šie mūsu tautas spēka un stipruma avoti vēl nav aizsērējuši, tie ir vēl dzīvi savā tecējumā, jo tikai ar to palīdzību esam iespējuši pārvarēt nelaikus, izdzīvot nedienas un iespējuši saglabāt un pat vērst lielumā mūsu nacionālos centienus, pasākumus un institūcijas, mūsu pašu karavīru un cīnītāju Daugavas Vanagu organizāciju ieskaitot.

Šajos spēka avotos valdzēties un stiprināties mums jāved arī mūsu līdzgaitnieki un mūsu bērni. Mūsu nākotnes esmes noteiktā prasība ir, ka esam vienā plūsmā saplūdusi un savienota, ne paaudžu dalījumos saskaldīta tauta. Mums nav ne jauna, ne veca dziesma, deja, ne māksla, bet gan tikai latviešu tautas darināta, kopta un kopēji veidota kopīga gara kultūra.

Šajos gadskārtu atceres brīžos lai uz brīdi klusumā lasām un izjūtam dzejnieku domas un vārdus: Vai jūs dzirdat, kā zemi šķiļ lemess? / Vai jūs dzirdat, kā rokas akmeņus veļ?/ Dzirdiet, tur mūžībai pretī / Latvieši nākotnes tiltus ceļ! (L. Breikšs).

Un tam pretī no aizkapiem atbalso cits: Mēs gribam būt kungi mūsu dzimtajā zemē, / Mēs gribam tur paši sev likumus lemt. / Tā zeme ir mūsu, tās pilsētas mūsu, / Mēs negribam lūgt to, kas mūsu, bet ņemt! (V. Plūdonis).

Latvijas kara skolas dibināšanas 60 gadu atceres svinības Toronto sāksies 30. novembrī ar svinīgu dievkalpojumu pl. 19. Sv. Jāņa baznīcā, pēc tam Junda, apsveikumi un tradicionālā melnā kafija. 1. decembrī atceres balle pl. 18.30 Royal York viesnīcā un 2. decembrī pl. 12 pusdienas Latviešu centrā. Augšējā attēlā redzams Latvijas kara skolas priekšnieks plkv. LK OK Mateuss (vidū), noliekot vainagu 1939. g. 30. novembrī Brāļu kapos Rīgā. No viņa pa labi jaunākā kursa kadeti Ijabs un Jurgens. Kopš tā laika pagājuši jau 40 gadi.

Prasīsim, nelieksimies, ticēsim

ALBERTA EGLĪŠA 18. NOVEMBRĀ PĀRDOMAS

Latvijas valsts dienas pārdomās, 18. novembrī, apliecināsim bezkompromisu ar okupācijas varas pārstāvjiem un režīma funkcionāriem. Vienīgi Pad. savienība nes visu atbildību, ka mūsu tautas ceturtās daļas vairāk nav, nav nevienas neskartas ģimenes, tāpat tā atbildīga arī par tiem tūkstošu tūkstošiem aizvestajiem un nomocītiem latviešiem vergu darba nometnēs. Okupanti Latvijā joprojām turpina kropļot un bendēt mūsu tautas garu, nojaukt sirmsenās vecās morāliskās vērtības un izputināt tautas nacionālo struktūru. Okupācijai un nacionālajai apspiestībai ieilgstot, tautas attīstība tiek aizkavēta visās kultūras nozarēs, pakļaujot tās Maskavas kontrolei un diktātam. Tautai atņemtas tiesības uz taisnību, tā pa-

Tam pāri kā pravietisks pareģojums un aicinājums reizē skan mūsu pirmā un pēdējā ministru prezidenta balss: Šis tilts ir garš, šis ceļš ir tāls, bet mūsu acīm tomēr saskatāms. — Kad drosme ir un goda prāts, / Kam tauta tuvāku par draugu stāv, / Tas nāk man līdz, tas nāk man līdz, / Lai mūžam slavā, godā celtu Latviju! (K. Ulmanis).

No svešuma tālumiem tai pieslejas ticīga balss: Un tauta šī,/ šī latvju tauta, / tā mūžos nezudīs, nē! / Tā nezudīs, / un nedrīkst zust, / tik katram mums, / kā sapni iecerētu, / to lielo ceļu uzsāktu / mums vajag just!

dota genocīdam visos iespējamos veidos. Krievu valoda izspiež latviešu valodu visās dzīves nozarēs, kur tai paliek arvien mazāka nozīme. Runājot krieviski, var veikalos labāk iepirkties, taisīt darbā karjēru, skolās iegūt augstākas atzīmes, un tā ir visu iestāžu, arī universitātes gatavības eksāmenu valoda.

Mēs esam iedzīti milzīgā drāmā. Turpinoties krievu iepludināšanai un mākslīgi veicinātās rūpniecības paplašināšanai, Latvijas territorijas pārvēršanai par atklātībai aizliegtu apgabalu un cilvēku varmācīga iesprostošana komūnistu veidotajā kollektīvismā, mums trimdā un tur — jūgā palikušajiem, pamatoti rada dziļas rūpes par tautas nākotni. Tāpēc turpmāk mums vēl vairāk būs jāvāc pierādījumi par mūsu tautas iznīcināšanu Latvijā, lai celtu tos pasaules forumā un apsūdzētu Pad. savienību genocīdā. Prasīsim un darīsim iespējamo, lai panāktu tiesības un taisnību savai tautai. Mēs tālāk nebēgsim, nevairīsimies ne no viena uzdevuma, kas vien būs vajadzīgs tautai uzlikto važu nokratīšanai. Nepaliksim tikai sapņotāji, irreālu cerību apsēsti, paliksim par reāliem un mērķtiecīgiem cīnītājiem. Ar dvēseli, ticību un uzņēmību daudz kas sasniedzams.

Iebrucēji, paši kļūdami noziedznieki, nolaupījuši mūsu tēvzemi, deportējuši tās iedzīvotājus, degradējuši mūsu tēvu valodu, aizlieguši brīvi domāt un pielūgt Dievu. Un tieši pret šādiem noziedzniekiem vērsta mūsu garīgā cīņa. Pienācis laiks vērst asāku pretdarbību pret mūsu tautas apspiedējiem. Mums nepieciešama lielāka apņemšanās, uzdrīkstēšanās, elastība, liekot lietā visu apņēmību, pašaizliedzību un atbildību. Mūsu cīņas mērķiem jābūt absolūti skaidriem.

Mums jābūt pilnīgā skaidrībā par tā sauktajiem kultūras sakariem, pret kuriem jāparāda stingra nostāja. Mēs nedrīkstam vienaldzīgi noskatīties uz Gorkija ielas funkcionāru ievazāto „kultūrņiku" sērgu. Mūsu vidū joprojām redzami cilvēki, kas negrib saprast bargo reālitāti, okupantu mērķtiecīgos nolūkus. Pat pāris profesoru un daži šejienes dzejnieki neapjēdz vi-

(Turpinājums 17. lp.)

Šī gada Latvijas valsts proklamēšanas gada dienā un arī ikvienā citā, atcerēsimies, ka Latvija ir priekš mums, ap mums un mūsos pašos. Pats galvenais ir pēdējais, proti — Latvija ir mūsos pašos: mūsu sirdīs, mūsu pārliecībā, mūsu ticībā. Ar ticību Latvijas brīvībai, ar ticību Latvijas nākotnei sirdīs lai stājamies preti visiem svešu varu un svešu ideoloģiju un domu paudējiem sveštautiešu un pašu latviešu vidū. Šī ticība mums palīdzēja izstaigāt kauju laukus ar ieročiem, šī ticība lai palīdz mums izdzīvot un pastāvēt jaunu vārdu viltības laikos.

Dievs, svētī Latviju! Brīvu Latviju! **Modris Lorbergs**

Sveicam tautiešus

Latvijas valsts neatkarības dienā

DV KANADAS VALDE

Solžeņicina darbi nevēlami

Pad. savienība savā otrā starptautiskajā grāmatu mesā Maskavā atkal cenzēja rietumvalstu apgādu grāmatas un nelāva izstādīt tādas, kas varētu kaitēt komūnistiskajai ideoloģijai. Vācu ziņu aģentūras DPA korespondents Maskavā min pat aizliegto grāmatu skaitu — veselas 36. Starp tām bija visi rietumos iznākušie Nobela prēmijas laureāta Solžeņicina darbi, divas Staļina meitas un Izraēlas ministru prezidenta Begina memuāri, kuŗos viņš apraksta arī Pad. savienības soda nometnē pavadīto gadu. Rietumvācijas lielā nedēļas žurnāla Der Spiegel gada gājumu aizturēta 24 stundas, līdz beidzot atļāva izstādīt.

Vairāku ASV, Izraēlas un Dienvidkorejas apgādu pārstāvjiem padomju iestādes neizdeva iebraukšanas vīzas, un tie savas grāmatas mesā nevarēja izstādīt. Amerikāņu un Rietumeiropas apgādi tūlīt pēc mesas atklāšanas pieteica to boikotēt, ja Pad. savienība arī turpmāk dažus apgādus nepielaidīs un neļaus izstādīt visas grāmatas. Amerikas un vairāku starptautisko apgādu apvienību pārstāvji vispār piedalīšanos Maskavas mesā atkal pēc diviem gadiem uzskata par problēmatisku.

Pad. savienībai doma par starptautiskas grāmatu mesas rīkošanu radās pēc Helsinku konferences nolīguma parakstīšanas. Pēc Maskavas sapraša nas, mesa ir pierādījums tam, ka Pad. savienība iespiestā vārda apmaiņu visu pasaules valstu starpā vērtē nopietni.

Pirmā Pad. savienības grāmatu mesa Maskavā notika pirms diviem gadiem. Tanī piedalījās Rietumeiropas un Amerikas apgādi, bet jau tad dažu grāmatu izstādīšanu nepielaida. Mesa Maskavas iedzīvotājos guva lielu piekrišanu. Tie apbrīnoja rietumvalstu stendus, un daudzas grāmatas no stendiem „pazuda".

Šī gada mesā piedalījās 2000 apgādi no 75 valstīm ar 100.000 grāmatām.

P.B.

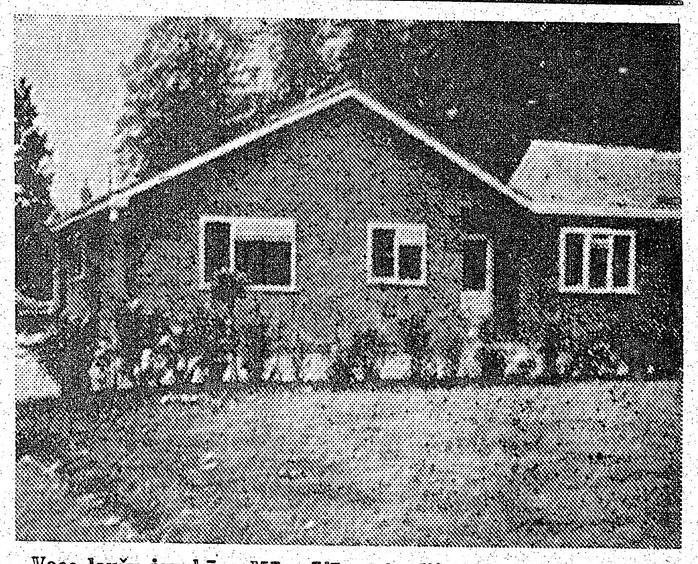

Veco ļaužu jaunbūve Mūsmājās, Anglijā.

Rūpējas par vecajiem ļaudīm

Anglijas latviešu lauku īpašumā Mūsmājās tagad paceļas jauna ēka. Jaunbūves darbus nobeidza šī mēneša sākumā. Vēl tikai jānobeidz krāsošanas darbi. Jaunā ēka domāta veciem ļaudīm. Tajā izbūvētas jau astoņas istabas ar centrālo apkuri, atsevišķām vannas un tualetes istabām un veļas mazgātuvi. Vannas istabās ir arī dušas. Katrā istabā ir izlietne ar spoguli un sienā iebūvēti skapji. Abos gaiteņos ir telefoni.

Jaunā ēka būvēta vienstāva, lai vecajiem ļaudīm nebūtu jālieto kāpnes.

Priekšdarbi šim pasākumam iesākti pirms trim gadiem, kad valdei ienāca lūgumi no ļaudīm pensiju gados par iespējām pārnākt uz dzīvi latviskā vidē. Tā radās doma par jaunbūvi.

8 istabas jau nobeigtas. Jaunbūves priekšsēdis Emīls Alksnītis izteicās: „Ir sagaidāms, kad nākošajos 10 līdz 15 gados būs vairāk veco ļaužu, kas vēlētos pārnākt uz dzīvi Mūsmājās, un līdz ar to mums tagad jārūpējas, lai nākotnē sagādātu šīs iespējas. Arī jaunbūves cenas nepārtraukti ceļas, un tas, kas veikts šodien, ir guvums rītdien."

Jaunbūves plānus zīmējis latviešu architekts Krišs Lāgers, tā izmaksājusi 32.000 mārciņu, ko Mūsmājas sedza bez aizņēmumiem. Mūsmāju valde un vadība rīkojusies ļoti praktiski. Pirms veco ēku nojauca, visus vecos materiālus un dalu inventāra pārdeva, tā gūstot zināmus ienākumus jaunbūvei. Būvdarbus veica angļu firma, jo latviešu būvuzņēmēji bija dārgāki.

Tagad Mūsmājas gaida jaunus iemītniekus. Kas vēl nebūtu pieteikušies dzīvot Mūsmājās, aicināti sazināties ar jaunbūves priekšsēdi Emīlu Alksnīti.

H. B.

Mednieku un makšķernieku kluba 25 gadi

Sv. Katrīnu mednieku un makšķernieku kluba 25 gadu jubilejas sarīkojums Folks Art zālē bija pulcinājis ap 160 apmeklētāju. Kluba priekšnieks H. Freimanis atskatījās uz 25 gadu darbības veikumu un pateicās visiem kluba atbalstītājiem. Kluba pastāvēšanas laikā mūžībā aizsaukti 19 kluba biedri, to vidū arī pirmais priekšnieks J. Junzis un viņa amata pārņēmējs V. Zvejnieks. Viņus pieminēja ar klusuma brīdi. Klubu jubilejā sveica vietējās draudzes mācītājs J. Prauliņš, Hamiltonas kluba pārstāvis E. Šmits—Kalējs, DV nodaļas priekšsēdis J. Eglītis, no skautu un gaidu padomes V. Bērziņš un no latviešu organizāciju padomes Marta Dālberga.

Vakara vadītājs J. Vērdiņš nolasīja rakstveida apsveikumus, to vidū arī no Toronto kluba priekšnieka J. Atmata. K. Klints nolasīja izvilkumu no kluba pirmā protokola. Īpaša komisija (J. Vērdiņš, R. Trunts, K. Pētersons) bija izraudzījusi 15 sekmīgākos kluba biedrus, kas 25 gados parādījuši lielāko rosmi kluba pasākumos un sacīkstēs. Šo apbalvoto biedru vārdus iegravēs īpašā plāksnē, kas glabāsies J. Grīšļa pārziņā. Par vakariņu galdu bija rūpējušās 18 kluba dāmas A. Freimanes un H. Junzes vadībā. Čaklajām darbiniecēm pateicās priekšnieks H. Freimanis, pasniedzot katrai rozes ziedu. Par deju mūziku gādāja I. Ķipis. Polonēzi vadīja H. Šternbergs ar Āriju Freimani.

Kluba gadskārtējā biedru vakarā 3. novembrī priekšnieks H. Freimanis un makšķernieku sekcijas vadītājs P. Odiņš aizvadītās sezonas veiksmīgākiem makšķerniekiem V. Rozentālam, I. Zenkam, B. Kappam, A. Žukam, A. Kažokam un Zelmai Veidei pasniedza balvas. Ipašu balvu kā labākais makšķernieks saņēma V. Rozentāls. H. Freimanis un mazkalibra šaušanas sekcijas vadītājs K. Klints apsveica labākos šāvējus ar mazkalibra šauteni: E. Grīnbergu (speciāla balva arī kā labākam kluba šāvējam), H. Šternbergu, Noru Grīnbergu (jauniešu klasē), kā arī veiksmīgāko māla baložu šāvēju O. Ivanovski. Laivu rūpnieka Rūdolfa un Mirdzas Kadiķu pirms 8 gadiem dāvāto ceļojošo balvu personīgā īpašumā ieguva Hilda Auptmane. Minēto balvu vairākas reizes bija izcīnījusi arī Velta Trunta.

H. Freimanis apsveica dzīves gadu jubilārus A. Bukultu, O. Jonasu, Barbaru Keršteinu, P. Odiņu, J. Paegli, E. Rostu, A. Šteinbachu, Elzu Šteinu, K. Strausu, R. Truntu, V. Zeltiņu un K. Zustānu, pasniedzot viņiem kluba mūža biedru rakstus. J. Ligurs rādīja krāsu slīdītes no kluba makšķernieku gaitām un dziesmu svētkiem.

Kluba priekšnieka H. Freimaņa mājā 4. novembrī īpašā pēcpusdienā ar 65 dzīves gadiem apsveica kluba makšķernieku sekcijas vadītāju Pēteri Odiņu ar kopējo velti — žibulētāja kažoku.

Sv. Katrīnu kluba valdē 25. jubilejas gadā darbojas: H. Freimanis (priekšnieks), J. Vērdiņš (vietnieks un biedrzinis), J. Paeglis (kasieris), I. Zenka (sekretārs), V. Odiņš (makšķernieku sekcijas vadītājs), K. Klints (mazkalibra šaušanas sekc. vadītājs), N. Duša (māla baložu sekc. vadītājs). Klubā ir 107 biedri.

D. Kļavenieks

Divas līdzīgas atbildes

Sakarā ar Hitlera un Staļina līguma 40. gada dienu, DV Centrālās valdes ārējās informācijas nozares vadītāja un vanadžu priekšniece Austra Liepiņa bija piesūtījusi Anglijas ministru prezidentei Margaretei Tačerei un ārlietu ministram lordam Karingtonam rakstu, norādot uz šī līguma sekām attieksmē pret Baltijas valstīm un ka padomju armija vēl aizvien okupē Baltijas valstis. Vēstulē lūgts Anglijas valdības atbalsts līguma anullēšanai, tāpat kā to jau darījusi Pad. savienība 1941.gadā attieksmē uz Paliju. Ārlietu ministra uzvedumā atbildējis Austrumeiropas un Padomju departamenta sekretārs S. H. Bends, ka Anglijas nostāja Baltijas valstu jautājumā neesot mainījusies un neatzīst Baltijas valstu inkorporāciju Pad. savienībā. Lai nu kādi būtu britu valdības uzskati, šajos apstākļos tā nevarot sākt prasīt Hitlera un Staļina līguma anullēšanu, bet tas nenozīmējot, ka „britu valdība vēlētos atrunēt organizācijas, līdzīgas jūsējai, mēģināt to panākt.' Ministru prezidentes Tačeres vārdā atbildējis S. N. Kravs (Crow), arī no Austrumeiropas departamenta, norādīdams, ka ministru prezidente pievienojas lorda Karingtona izteiktajiem uzskatiem.

A.L.

☆ No Kopenhagenas ziņo, ka Pad. savienības polārās ekspedīcijas kuģis ar aparātiem nogrimis pēc sadursmes ar kādu citu padomju kuģi, braucot nepareizā jūras ceļa virzienā šaurajā un dzīvajā Dānijas jūras šaurumā Baltijas jūrā. Kuģa apkalpes 95 locekļi izglābti, bet viens aizgājis bojā un trīs pazuduši bez vēsts.

☆ Atenu laikraksts ziņo, ka mirušā tirdzniecības flotes magnata Aristoteļa Onasis mantiniece Kristina un viņas trešais vīrs — padomju tirdzniecības flotes pārstāvis Sergejs Kauzovs plānojot laulības šķiršanu. Viņi salaulājās 1978. gada augustā Maskavā.

☆ Eiropas koptirgus atkal pārdevis Pad. savienībai 75.000 tonnu sviests, par tikai 1/3 no Eiropas zemēs maksātās cenas. Koptirgus valstu nodokļu maksātāji piemaksās padomju pircējiem vairāk nekā 85 milj. angļu mārc., lielāko daļu Anglijas pilsoņi. Pārdotais sviests nāk no koptirgus uzkrātiem t.s. „sviesta kalniem", ko nelaiž vietējos tirgos, lai „nenosistu" sviesta cenu. Šis darījums, tāpat kā pirmais priekš dažiem gadiem, izsaucis britu politiķu un sevišķi nodokļu maksātāju sašutumu.

☆ Britu laikrakstos bija ziņojumi par starptautisko pasaules šacha meistarturnīru Rigā. Kā ASV pārstāvis tajā piedalījies Mednis. Sevišķa uzslava veltīta M. Tālam, kas vēl 46 gadu vecumā un ar ne visai labu veselību izvirzījies sacensību pirmajās vietās.

☆ Pēc mājas pārmeklēšanas padomju čekas pārstāvji Maskavā arestējuši lietuviešu tautsaimnieku un vēsturnieku 50 g. veco Antanas Terleckas, apsūdzot viņu disidentu aktīvitātēs.

Sveicam tautiešus Latvijas valsts dibināšanas 61. gada atceres dienā!

Benjamiņa Filmu Laboratorija

247 Richmond St. E. Toronto Ont. M5A 1P2 Tālrunis (416) 863-1166

Es atceros visu tavu darbu

VAROŅU PIEMIŅAS SVĒTBRĪDIS SAULAINĒ

Pēc rudens lietus pilnas nakts, saulaina izvērtās 10. novembŗa diena, kad pie Kritušo karavīru pieminekļa Saulainē varoņu piemiņas svētbrīdī pulcējās dievlūdzēji. Tā kā svētbrīdis bija daļa no Latvijas armijas dibināšanas 60 gadu atceres svinībām, tad tajā piedalījās arī šo svinību dalībnieki, kas vairumā bija ieradušies īrētā autobusā.

Pieminekļa padomes locekļi iepriekšējā nedēļas nogalē bija apkopuši un ziemai sagatavojuši pieminekļa vietu un apkārtni, un pieminekļa būvmeistars Arvēds Aldermanis atjaunojis kāpņu salikumus. Tālākais viecis bija agrākais Mazsalacas virsmežzinis E. Reinfelds no Longvjū pilsētas Vašingtonas valstī.

Mācītājs Eduards Ķerģis svētrunai bija izvēlējies Dāvida dziesmas vārdus: „Es pieminu senos laikus, es atceros visu tavu darbu, un pārdomāju visu, ko tava roka darījusi."

Šī ir lūgšana pēc palīdzības dziesma, un šis teksts palīdz mums pavērties pagātnē un izprast nepieciešamību šos pagātnes notikumus izvērtēt mūsu nākotnes mērķiem. Šajās pārdomās lai ieaug arī nākošās paaudzes, kam uz dzimteni būs jāaizsnes Latvijas karogs.

Kaŗavīru cildinājumu teica Latviešu virsnieku apvienības Kanadā valdes priekšsēdis vltn. E. Ziplāns, sauksmei izvēloties dzejnieka vārdus: „Pirms dzimtenei dēliem brīvību pirkt, būs karogiem varoņu asinīs mirkt."

„Ir cilvēka prātam grūti apjaust gandrīz vai neticamo, kad pēc 700 gadu verdzības, kaŗiem, mēŗa, bēgļu gaitām un svešu varu okupācijām, 1919. g. 3. janvārī ar pulkvedi Kalpaku Rīgu atstāja 300 kaŗavīri, lai tā paša gada rudenī, no visiem Latvijas novadiem kopā nākdami, saplūstu par 71.000 kaŗavīru lielu armijas spēku, un 11. novembrī galvaspilsētā liktu atskanēt brīvības zvanu skaņām," teica runātājs.

Nepilna gada laikā Latvijas territorija bija atbrīvota no ienidnieku bruņotajiem spēkiem. Ar augstāko varonības atzinības zīmi — Lāčplēša kaŗa ordeni apbalvoti 1619 atbrīvošanas cīņu dalībnieki, kuŗus pieminam, tāpat kā visus pārējos brīvības cīnītājus toreiz un arī Leģionā.

Varoņu daudzinājumu beidza ar Latvijas himnu.

Ziedu velšu virkni ievadīja pltn. A. Liepiņš, vienīgais vēl dzīvais Latvijas armijas pulku komandieris, noliekot krāšņu vainagu no rīcības komitejas. Tam sekoja K. Tannis no LNAK, J. Caune no bij. 12. Bauskas kājn. pulka kaŗavīriem, Z. Akots no DV Toronto nodaļas un A. Kalniņš no DV Druvas nodaļas, K. Jansons no LNJAK, I. Kalniņa un S. Leimanis no gaidu un skautu jendām, Rīgas (72.) sk. v. dižskauti A. Tīģeris un E. Lejus, J. Koncis no Sv. Jāņa draudzes un TIB sestdienas skolas skolnieki Elga Jēkabsone, Maira Krastiņa, Andris Balodis un Alfrēds Ķelle, skandinot L Breikša Aizmirstie kapi. LKIA ziedu ietā nodeva ziedojumu pieminekļa apkopšanai.

Svētbrīža norisi vadīja S. Leimanis. Pēc tam dalībnieki pulcējās pie M. Tikiņas un V. Krūgere sagatavojā kafijas galda, kur māc. E. Ķerģi, kam tajā dienā piepildījās 65 gadi ar dāvanu apsveica pieminekļa padomes priekšsēdis V. Tikiņš, visiem klātesošiem dziesmā vēlot daudz baltu dieniņu. **M. L.**

Varoņu piemiņas dievkalpojums pie pieminekļa Saulainē, svētbrīdi vadot mācītājam E. Ķerģim un uz runu sakot Latviešu virsnieku apvienības Kanadā valdes priekšsēdim vltn. E. Ziplānm. Foto: R. Šteinbergs

Lielākā evakuācija Ziemeļamerikas vēsturē

VIENĪGAIS LATVIETIS EVAKUĒTAJĀ DZĪVOKĻU NAMĀ

Par pirmo lielāko iedzīvotāju evakuāciju Ziemeļamerikas vēsturē uzskata 10. novembŗa naktī notikušo, kad Kanadas Pacifika dzelzceļa katastrofas dēļ evakuēja Toronto rietumdaļas Misisagas 250.000 iedzīvotājus. Dzelzceļu sabiedrības 106 vagonu lielais vilciena sastāvs ar viegli degošu profāna gāzi, nāvējošo chlorīnu un citām gāzēm noskrēja no sliedēm, pie kam aizdegās un eksplodēja profāna gāzes tanki un sāka izplūst indīgās gāzes. Katastrofas vietā atstātie vagoni dega gandrīz trīs dienas. Laikraksta Latvija Amerikā līdzstrādnieks Aleksandrs Kalniņš bija vienīgais latvietis, kas dzīvoja tikai pusotras jūdzes tālu no eksplozijas vietas. Viņš arī bija pirmais televīzijas reportieris, kas uztvēra eksplozijas momentus televīzijas filmā. Uzņēmumus pārraidīja CFTO un CTV raidītāji, arī vēlākos iedzīvotāju evakuācijas skatus. Katastrofas ainas tajā pašā dienā pārraidīja arī ASV televīzijas raidītāji. A. Kalniņam pēc 20 stundām, kuŗas viņš izmantoja, filmējot eksplozijas vietas, ar īpašu atļauju ļāva atgriezties savā dzīvoklī, būdams vienīgais īrnieks lielajā dzīvokļu namā. A. Kalniņš ar pārējiem 150 reportieŗiem drīkstēja pietuvoties eksplozijas vietai tikai 2000 pēdu attālumā.

(Ils)

Mūsu svētākais pienākums

Gadu simteņu ilgo latviešu sapņu īstenošanās un cilvēka cieniga dzīves nosacījumu iegūšana ir 1918. g. 18. nevembŗa simbols. Dzīvodami trimdā, vislabāk izjūtam, ka bez tiesībām tautai pašai lemt par savu dzīvi, nav un nevar būt cilvēka cienīgas dzīves. Pirmais un pēdējais Latvijas prezidents pilnīgi dibināti norādījis, ka kamēr vien kaut kur pasaulē dzīvos kāds latvietis, būs dzīva arī ideja par neatkarīgo Latvijas valsti.

Nešaubīsimies, ka šī ideja atkal reiz īstenosies, kaut gan pašlaik jākonstatē, ka no laika, kopš beidza pastāvēt mūsu neatkarīgā valsts, līdz šai dienai pasaulē valda atkal vecā, mums pazīstamā Makiavelli mācība — tiesības ir tikai spēks! Kam šī spēka nav, nav arī tiesību. Tomēr Temīdai tagad vairs nav aizsietas acis, — viņa labi novēro, kuŗā pusē ir taiscnība. Lai gan vēl pārāk liels ir spēks, kas sargā vainīgos, bet nekas nav mūžīgs, mūžīgs ir tikai Dievs; sarkanā migla kā nākusi, tā izzudīs.

Apskatot 18. novembri tiesībnieka acīm, ir jāatzīst, ka šī diena ir vissvarīgākā, visievērojamākā, visnozīmīgākā latviešu tautas dzīvē. Vēl tagad tas ir vienīgais neapstrīdētais un neapstrīdamais valsts proklamēšanas akts. Šim aktam, un tikai tam, mums jāpieslienas un jāsmeļ no tā visa mūsu politiskā un juridiskā argumentācija — kā šodien, tā nākotnē. Arī atzīstot Latviju de jure ārvalstis atzinušas tikai 1918.gada 18. novembŗa valsts proklamēšanas aktu. Tāpēc tas ir mūsu pamatu pamats, un visu mūsu svētākais pienākums ir īstenot 1918.gada 18. novembŗa neatkarības deklarāciju.

Nav svarīgi — 1922.gada satversme vai 1934.gada 15. maijs. Mūsu dzīves veidu un valsts iekārtu noteiks jaunā Satversmes sapulce atbrīvotā Latvijā. Piedalīšanās 18. novembŗa akta īstenošanā ir visu latviešu, tur — Latvijā un šeit — trimdā, svētākais pienākums!

Mag. iur. E. Lapiņš

Ai darbiņi, ai darbiņi,
Bez darbiņa nevarēju:
Darbiņš mani daudzināja,
Pār deviņi novadiņi. (T. dz.)

Pateicos draugiem un cienītājiem tuvumā un tālumā, draudzēm, organizācijām, sevišķi LPB Kanadas kopai, par bajārisko jubilejas izkārtošanu un visiem, kas draudzībā un sirsnībā ar labiem vēlējumiem, ziediem un dāvanām sveicināja mani trešajā jaunības kalngalā.

Skaisti bija vadītie gadi,
Kaut dažkārt arī grūti . . .

Sirsnībā Biruta Senkēviča - Ziemane

VĪNI

Mūsu gadsimteņa saimnieciskajā, kultūrālajā un saviesīga jā dzīvē aizvien lielāku nozīmi iegūst tūkstošiem gadu vecais, romantiskais, vieglais padzēriens — vīns, kas ar savu dzidri reibinošo burvestību un eleganci vieno mūs kā ikdienā, tā prieka brīžos.

Kamēr svešvalodu grāmatu plauktos atrodam simtiem sējumu par vīnu vēsturi, darināšanu un baudīšanu, pirmo šādu grāmatu latviešu valodā sarakstījis Dr. Edgars Žubeckis, bij. Bonnas universitātes profesors, speciālists uzturvielu technoloģijā.

Savas vispusīgās, plašās zināšanas Dr. Žubeckis sakopojis grāmatā „Vīni", kas šā gada novembrī iznāks Valtera Zieđiņa apgādā, sniedzot interesantu, autorātīvu ieskatu vīnkopības vēsturē un vīnu darināšanas rūpīgi sargātajos noslēpumos.

Grāmatai dzejiski noskaņotu ievada eseju sacerējusi Ingrida Vīksna, ietērpu un rotājumus zīmējis Ēriks Dzenis.

Kā parasts visām Valtera Zieđiņa grāmatām, arī šī izdota ar gaumi un lietpratību, vienojot saturu un ietērpu skaisti līdzsvarotā, greznā sējumā.

Grāmatas cena Kan. $ 16.00, ASV $ 13.60

Naudas pārvedumi, čeki rakstāmi uz Valtera Zieđiņa vārda un pasūtinājumi adresējami Greenwood Printers Ltd., 218 Greenwood Ave., Toronto, Ontario, M4L 2R2. Pasūtinājumus pieņem un grāmata dabūjama arī DV grāmatnīcā Toronto. Grāmata iznāks šai mēnesī un pasūtinātājus vēl sasniegs Ziemsvētku dāvanām.

Edvarts Tūters

ŅEM MANU SĀPI

(18. novembrī)

Ar kādiem vārdiem,
Ar kādām skaņām
Lai es pieminu tevi
Latvija mana!

Ne ziedu smaržas
Ne putnu dziesmas
Izteikt to iespēj, ko jūt
Sirds — degot liesmās.

— Ņem manu sāpi
Vieglināt tavu!
Daudzās sāpēs, kas kopā —
Aizmirstam savu.

Marija Urnežus

TICĒTĀJU SPĒKS

No ticētāju spēka tauta smelj
Sev atdzimšanas līksmi augt
un dzīvot
Grib karogi pret gaismas tālēm
plīvot,
Lai brīves slavai dziesma
spārnus ceļ.

Bet liktens melns kad naida
nātrēm dzelj
Un migla smacē balsi drošo,
spīvo,
Zin latvietis, kā pieņemt
cīņu sīvo,
Kā gaismu saukt, kas miglu
projām veļ.

Sen rūdīts gars zem jūga
nesalūzt —
Viņš sapnim tic, kaut važās kaltu
To nāvē sviež, viņš brīves
rītu baltu
Iet iezvanīt, lai saskaņai
reiz plūst

Pār tautām miers. Būs miris
senais grēks,
Ko uzvarējis tiesātāju spēks.

Modris Lorbergs

KĀVU NAKTIS

...un ir arī naktis,
kad sapņi
kā noguruši gājputni
iekrīt tundrainā tērcē
atpūtu meklēt —

Bez ceļa ceļš,
bez beigām
un sākuma
īrstoša diena
un dzīve —
Cerība
kā pusgatava oga
karājas mētraines zarā...
Rītdienai taupīta,
salna nokodīs negatavu, —
iekritīs rāvainā lāmā
gājputnus nesagaidījusi — — —

Ir tādas naktis,
kad sapņi
ar smagiem
gājputnu gurušiem spārniem
iekrīt rāvainā tērcē
īrstošai dienai
sākumu meklēt —
ir naktis, kas izlāsmo kāvos,
liek izdegt,
liek sadegt — — —

(125. turpinājums)

VARONI

Jūs saucat viņus par varoņiem,
Par īstajiem tēvzemes dēliem,
Kas cīnās par Kurzemes ozoliem
Ar ticības zobeniem kvēliem.

Vārds varoņi pārāk sīks un mazs,
Kad tēvzemei ziedots dārgākais —
Tik lieli tie kļuvuši nāvē...

Jūs saucat viņus par varoņiem,
Kam augums rētās rotā,
Un gribat gaidīt ar karogiem
Reiz Latvijā izkaņotā?

Tad vārdu varoņi neminiet,
Tik kājas tiem gurušiem noaujiet —
Tik lieli tie kļuvuši cīņā...

PĒDĒJAIS KARAVĪRS

Trīs kritīs, bet viens vēl cīnīsies
Līdz savai pēdējai stundai,
Un pēdējo asins lāsi lies,
Ticēdams uzvaras jundai.

Trīs kritīs, bet viens vēl turēsies
Un nedos no zemes ne pēdu,
Un, kamēr viens vienīgs kaujā ies —
Latvija, neturi bēdu!

Viņš kritīs, bet vēl cīnīsies
Un neaptraipīs zobena slavu...
Pats pēdējais karavīrs droši smīn: —
Es izglābšu tēviju savu!

Šiem himniskajiem Kalnāres pantiem cauri vijas humors no tā laikā, kad dzimtene vēl bija brīva, nebija vēl posta dienas uznākušas. Rotaļīgās vārsmas ir tik latviskas tiklas, graciozas.

ČIGĀNIETE RUCAVĀ

Rucaviete raženā, tavu zilu ņieburu!
Vai tu, daiļā, negribi,
Lai tev puisi piebuŗu?

Saplūc, sapin vainagā
Iedzeltenās madaras,
Lai tam ciema miglacim
Skats kā saule atdarās!

Kalna malā madaras sasviež ziedu kupenu,
Pasit, daiļā, azotē kviešu maizes drupenu:
Tikai vienreiz iebaŗo brammanīgo bajāru,
Un tu citgad dabūsi kviešu zemes arāju!

Rucaviete raženā, tavu zilu ņieburu!
Vai tu, daiļā, negribi,
Lai tev puisi piebuŗu?

Idilles nomaina kaŗa laiki. No sākuma vēl esam savā zemē. Redzēdami, ka boļševistiskie barbari ar civilizēto rietumnieku atbalstu ņem pārsvaru, arī latvji dodas aizstāvēt savas robežas. Jau kopš pirmās organizēšanās, uz austrumiem iet arī jaunās — viņai tikai 25 gadi! — dzejnieces Ilzes Kalnāres ceļš. Kādreiz tā mācījusies spēlēt teātri — ne par velti romānam virsraksts „Aktrise Ragārēs". Viņa piesakās Frontes teātrī, ko noorganizējis Aleksandrs Kundrāts, un brauc uz Ļeņingradas pievārti, Volchovu, visur, kur der izklaidēt, uzjautrināt latviešu kaŗavīrus. Lai atbalstītu dziesminieci, šo rindu autors kā pulkveža Kreišmaņa apgāda vadītājs sagatavo jaunam iespiedumam viņas romānu.

Sākas gruti, drāmatiski laiki. Fronte ieveļas Latgalē, tad Vidzemē. Māte paliek Vietalvā. Brālis Ansis iesaukts Leģionā, bet Ilze vasaras beigās kopā ar bēgļu straumi bēg uz Vāciju. Atkal esam abi ar Kalnāri vienā pilsētā — Berlīnē, bet viņa nevar nostāt bez ciņas, bez saviem kaŗavīriem. Kad šķietami nostiprinās Kurzemes cietoksnis, dzejniece ir Tornas rajonā pie 15. divīzijas. 1945. gada sākumā dzird, ka Kalnāre ar kādu kaŗavīru transportu atgriezusies uz Kurzemi leģionāra tērpā.

Dzejniece mitinājusies galvenokārt Talsos un Vandzenē. 20. martā Talsu baznīcā notika liels, svinīgs aizlūgums — dievkalpojums, kur kurzemnieki no plašas apkārtnes izlūdzās Visaugstākā stiprinājumu pēdējai cīņai, kuŗai vēl bija nākt.

Ilze Kalnāre bija klāt, arī Andrejs Eglītis, no uztraukuma un žēlabām nobālis, ko viņa attēlojusi:

DZEJNIEKS

Bāls dzejnieks stāvēja dievnamā
Pie skujām greznotas sienas,
Un acu priekšā viņš redzēja
Savas degošās jaunības dienas.

Liekts zemu Latvijas karogs bija,
Un sveces mirdzēja spoži.
Kad dzejnieka vārdi balsīs bija
Un skanēja uzvaroši.

Kapitulācija... Šausmas un izmisums. Visa turpmākā Ilzes Kalnāres dzīve ir tikai ciešanas un izmisums, arvien negantāku nelaimju piepildījums.

Zināms, ka Kalnāre palikusi Kurzemē, bet nozudusi bez pēdām Kurzemes mežos līdz ar citiem partizāniem. Cik ilgi patvērsies? Nāk ziema, krievi gūsta ar suņiem. Mežā trūkst barības, gribot negribot nākas uzturēt sakarus „ar malu". Boļševikiem spiegu un citu asinssuņu diezgan...

1947. gada oktobrī kādā tuviniece pēc ilgākas klaušināšanas Rīgā uzzina, ka dzejniece atrodas cietumā. Sargi pieņem atnesto pārtikas sainīti, bet vai nodod? Tā pati tuviniece saņem ziņu, ka Ilze notiesāta ar 25 gadiem un izsūtīta uz Karagandu — Kazachstanu, kur novietota vissmagākos lauku darbos un primitīvākajos dzīves apstākļos. Divus gadus vēlāk tiesā un izsūta uz Amūras apgabalu dzejnieces sagrauzto māmuļu. Ar gaļīgi sabeigtu veselību un gandrīz 20 gaŗu gadu pavadīšanu krievos beidzot māti atlaiž uz dzimteni. Arī Ilzi atbrīvo „pirms laika", 1956. gadā. Viņa tiktāl sakropļota, mirst 1968. gadā. Krievijas trimdas parastākā slimība ir neārstējams reumatisms... Mātes mūžs noslēdzas vēl pēc četriem lapkrišiem, 1972. gadā.

Atgriezusies Ilze Kalnāre veltīgi meklēja darbu, beidzot to izdevās atrast Skrīveŗu dārzniecībā pie stādiem un zemes. Sabeigti nervi, bezmiegs, sāpes locekļos pēc mazākā satraukuma. Bibliotēkāres vieta Vestienā bija viņas pēdējā nodarbošanās. Vēstulē no 1957. gada augusta teikts: „Nu jau divi gadi, kopš Ārīte darba nespējīga, un gulēt var viņa tikai ar ļoti stiprām miega zālēm. Patreiz viņa gan staigā ar vienu pašu kruķi līdzšinējo divu kruķu vietā..."

Tai pašā gadā dzejniecei tuvs cilvēks raksta: „Viņa nu iztiek no mana mazumiņa un tā, ko viens otrs palīdz. Atdevu viņai jaciņu un puloveri. Miesas spēku nav..."

(Turpinājums seko)

TORONTO ZIŅAS

● Varoņu piemiņa dienu TLB sestdienas skolas saime atzīmēja 10. novembrī ar māc. J. Cālīša vadītu svētbrīdi. Viesis DV Kanadas valdes priekšsēdis V. Plūdons pastāstīja par varoņiem un Daugavas Vanagu organizācijas ideoloģiju un darbību. V. Plūdons dāvināja V. Hāznera grāmatu Laiks, Telpa, Ļaudis skolas bibliotēkai. Atceres brīdi ar 4 dziesmām kuplināja soprāns Ingeborga Veinberga Daces Cielavas klavierpavadījumā. Skolēnu deklamācijas bija palīdzējusi sagatavot Anna Briede no DV teātŗa Kanadā. Sestdienas skolas 8. klases audzēkņu grupa skolotājas Elizabetes Pētersones vadībā bija sagatavojusi kopdeklamāciju — L. Breikša Nezināmiem kapiem varoņu piemiņas brīdim 10. novembrī Saulainē.

● Tautas augstskolas latvisko zināšanu seminārs Anitas Vaivares-Molleras vadībā šā gada otrā seminārā, 11. novembrī Latviešu namā, ar 30 dalībniekiem iztirzāja divus tematus Latviskā ģimene (referēja Aija Zichmane un Andrejs Auziņš) un Vai vajaga piedalīties Kanadas politiskajās partijās (referēja Imants Purvs un Raimonds Brencis). Pirmajā referātā par latvisko ģimeni izskanēja doma, ka arī jaukto laulību partneŗi būtu iesaistāmi latviešu sabiedrībā. Imants Purvs, kas saistījies darbā Toronto pilsētas pašvaldībā, norādīja, ka nepieciešami darboties politiskajās partijās, kur varētu strādāt mūsu problēmu labā, kamēr R. Brencis vairāk atzina sadarbību organizāciju starpā, lai apspiestās tautas pievērstu politiķu uzmanību. Pārrunās piedalījās K. Zenaitis, K. Jansons, E. Vaivars, V. Slavieša u.c. Nākamajā seminārā, 9. decembrī pl. 13, Latviešu namā par tematu Kā vairot nacionālo kapitālu? referēs prof Dr. Juris Dreifelds.

● Toronto latviešu pensionāru apvienības 8. novembŗa sanāksme bija veltīta varoņu piemiņai. Majors Alberts Ameriks referēja par Latvijas armijas 60 gadu atceri, Anete Bencone skandēja dzejoļus, visiem kopīgi nodziedot Kaŗavīri bēdājās. Apvienības koris Astras Vītolas vadībā nodziedāja vairākas dziesmas. Apvienības valdes priekšsēdis A. Retigs sveicināja klātesošos Lāčplēša kaŗa ordeņa kavalieŗus — plkv. A. Liepiņu un majoru 9. Ameriku, kā arī kalpakieti K. Tanni. Sanāksmē bija ieradušies ap 170 dalībnieku. 22. novembŗa sanāksmē paredzēta dzejnieces Birutas Senkēvičas pēcpusdiena, J. Mežaka referāts un dzejnieces dzejoļu deklamācijas (L. Pone). Pensionāru eglīte 13. decembrī; 20. decembrī pēdējā šī gada sanāksme; ar jauno gadu atsāks sanāksmes 3. janvārī.

● Gleznotāja Jūlija Popeļa 12. darbu izstādē no 9. — 11. novembrim Sv. Jāņa baznīcas telpās bija skatāmas 35 eļļas gleznas. Izstādi apmeklēja 250 skatītāju,, iegūstot īpašumā 17 darbus. Klāstā bija Latvijas pilsētu un lauku ainavas, kā Aizpute, Valmiera, Rīgas Sv. Jāņa baznīca, Rīgas pilsēta u.c. ar nacionāli un patriotiski plašu tematiku.

● TLTA ģimnazijas drāmas pulciņš savam nākošajam jauniestudējumam H. Miķelsona režijā izvēlējies Veras Dāboliņas lugu trijos cēlienos Glābtais mantojums, — laikmetīgs notiķums no latviešu sabiedriskās dzīves brīvajā pasaulē. Tēlotājos: Rita Ancāne-Gribusta, Silvija Tinta, Ingrīda Bērziņa, Daina Gulbe, Astrīda Kalna, Ieva Ose, R. Rūtītis un rež. H. Miķelsons. Lugā ar dziesmām piedalīsies 2. un 3. klases audzēkņi Arianas Liepiņas vadībā. Pirmizrāde 25. janvārī pl. 18 un atkārtojums 26. janvārī pl. 17. Sufliere Ieva Ose, skaņu sastādītājs J. Galejs sen., tās pārzinā Daina Gulbe. Par gaismām rūpēsies V. Kurzemnieks, kostīmiem un frizūrām — Velga Jansone, grimiem — Zane Jansone-Ezera.

● Sv. Jāņa draudzes dāmu komitejas rīkotais tradicionālais koncerts Ziemsvētku ieskaņai 15. decembrī pl. 19 Sv. Jāņa baznīcā. Koncerta programmā piedalīsies Gunta Plostniece (soprāns), Nora Būmane (arpa) un Arnolds Ţirzītis — ērģeļu solo un pavadījumi. Koncerta atlikums paredzēts Saulaines mazo bērnu ēkas Putnu salas inventāra iegādei.

● Sv. Jāņa draudzes 20 jaunieši sākuši iesvētes mācību māc. I. Gaides vadībā Sv. Jāņa baznīcā. Turpmākās sanāksmes notiks katru svētdienu pēc dievkalpojuma turpat. Latviski nerunātājiem, kā arī vājiem latviešu valodas pratējiem izveidota atsevišķa mācību grupa, kuŗai mācības notiks sadarbībā ar Sv. Andreja draudzi mācītāju I. Gaides un J. Cālīša vadībā.

● Austrumu slimnīcā 7. novembrī no sirdstriekas miris 77 g.v. Augusts Krēmanis. Viņam Latvijā piederējusi būvfirma, bijis arī brīvības cīņu dalībnieks. Aizgājēju 10. novembrī uz Jorkas latviešu kapiem izvadīja māc. I. Gaide. Nelaikis atstāj dzīvesbiedri aktrisi Ēriku Krēmani, meitu Viju un znotu Mārtiņu Grimbu ar mazdēliem Ivaru un Mārtiņu Torontō un otru meitu Ausmu Paegli un mazdēlu Juri Sauemagi Toronto.

● Sasniegusi 93 gadus un 3 mēnešus, 6. novembrī, gadu pēc gangrēnas operācijas, mirusi Marija Radovska. Aizgājēju 12. novembrī no Rosara apbedīšanas mājas uz Mt. Pleasant krēmatoriju izvadīja māc. J. Cālītis. Nelaikei paliek Toronto meita Alma, znots A. Leja ar ģimeni, dēls Roberts, vedekla Milda, bet Vinipegā dēls Ojārs, vedekla Edīte ar ģimeni un 6 mazbērni. Viena meita Latvijā, 2 mazbērni un 4 mazmazbērni. Toronto paliek vienīgais brālis plkv. Alberts Liepiņš.

● Latviešu biedrības inženieŗu un tehniķu kopa rīko atklātu referātu vakaru 6. decembrī pl. 19.30 Latviešu namā. Referēs inž. Hermanis Vilks par tematu Zeme, tauta un plānotā privātsaimniecība Dienvidkorejā. Inž. H. Vilks divus gadus Dienvidkorejā darbojies par konsultējošo inženieri.. Stāstījumu ilustrēs ar slīdītēm.

● Toronto Walmer Road kanadiešu baptistu draudze trijos dievkalpojumos — 28. oktobrī, 4. un 11. novembrī atzīmēja savas draudzes 90. gada svētkus. Baznīca būvēta pirms 90 gadiem ar 1500 sēdvietām un tajā jau 20 gadus pulcējas arī latviešu baptistu draudze. Pēdējā, 11. novembŗa gadasvētku dievkalpojumā, kanadiešu draudze bija aicinājusi par runātāju mācītāju A. Arāju. Dievkalpojumā piedalījās 400 dievlūdzēju, to vidū 30 latviešu baptistu draudzes locekļi. Pēc dievkalpojuma baznīcas blakus telpās bija rīkots sadraudzības vakars. Kanadiešu baptistu draudzes jaunatne pulciņa rīkotā cienastā piedalījās 30 viesu, to vidū māc. A. Arājs ar dzīvesbiedri, divām meitām un dēliem un no draudzes koŗa Gertnera ģimene. Kanadiešu baptistu draudzes dievkalpojumu vadītājs un draudzes darba galvenais vadītājs ir māc. Dr. Brjūss Mills, kas vienā laikā ar māc. A. Arāju studējis teoloģiju Makmastera universitātē Hamiltonā. Vecākais mācītājs draudzē ir Gregorī, kas aprūpē vecos ļaudis un slimos, bet jaunatnes darbu vada māc. Gordons Hills.

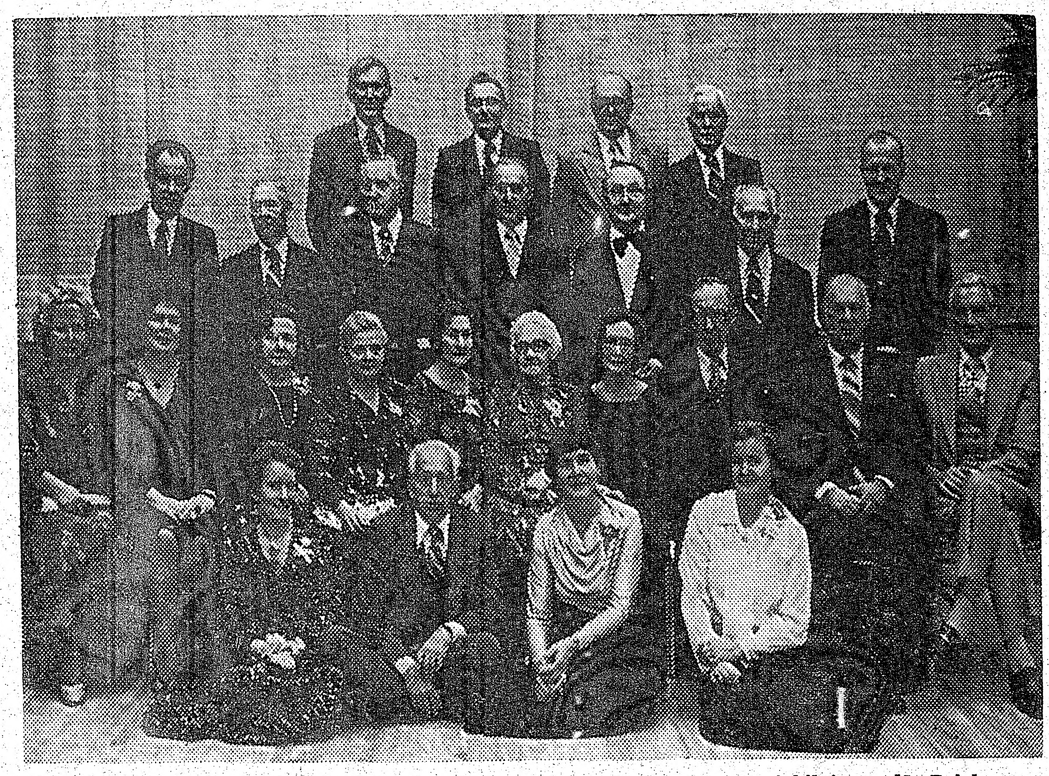

Latviešu nama Toronto valde, dāmu komiteja un apsveicēji nama 15. jubilejas gadā. Priekšā: L. Pauzere, O. Grebže, M. Lejiņa un M. Halivella. Aizmugurē 1. rindā no kr:. A. Joma, E. Kuzņecova, I. Ezerniece, I. Stagava, dāmu komitejas priekšniece S. Zaķe, Z. Simanovska, V. Šķobe, E. Šķobe, nama valdes priekšsēdis E. Nāgelis un M. Tože, 2. r.: A. Joma, J. Lepše, J. Ozols, E. Skujiņš, A Freimanis, E. Koks, I. Auziņš. Pēdējā rindā no kr.: J. Skrastiņš, J. Galejs, A. Vuciņš un K. Gāle. Foto: J. Liģers

Informācijas sanāksme DV namā

DV Kanadas valdes ārējās informācijas daļas kārtējā sanāksmē DV namā pulcējās 17 dalībnieki, piedaloties arī PBLA pilnvarotajam Jūlijam Kadelim no Vācijas. Ar viesi iepazīstināja sanāksmes vadītājs P. Vasariņš.

J. Kadelis apskatīja pārkrievināšanas draudus okupētajā dzimtenē. Tiem jāstājas pretī visiem iespējamiem līdzekļiem. Eiropā daudz šai virzienā piestrādā jaunieši, kas noorganizējuši īpašas darba grupas Anglijā, Zviedrijā, Vācijā u.c., lai vāktu pierādījumus un materiālus par pārkrievināšanu Latvijā, kuŗā iekļauta arī izglītības un kultūras politika. Visi šie materiāli ļoti nepieciešami arī Madrides konferencei. tuvākajā nākotnē. Jautājumos un pārrunās piedalījās LNAK politiskā informācijas daļas vadītājs Dr. L. Lukss, LNJAK priekšsēde Ingrīda Mukāne, DV Kanadas valdes priekšsēdis V. Plūdons, prof. V. Dreifelds, O. Ieviņš. E. Miniate u.c.

Sanāksmes dalībnieki ar interesi apskatīja arī J Kadeļa pārkrievināšanas materiālu klāstu: Nākošā informācijas darba kopas sanāksme 5. decembrī pl. 19.45 DV namā. **O. K.**

Bērzainei vajadzīgi līdzekļi

DV valde Rietumvācijā sanāca uz darba sēdi 3. un 4. novembrī Bērzainē. Piedalījās visi valdes locekļi, izņemot jaunatnes nozares vadītāju K. Bērziņu. DV RV priekšnieks J. Leitītis sveica jauno DV Vācijas vanadžu priekšnieci B. Celmu. Vicepriekšsēdis J. Platais ziņoja par ELJA Vācijas kopas diskusijām Bonnā un valdes priekšnieks J. Leitītis par diskusijām Anabergā. Vanadžu priekšniece nupat tikai uzsākusi amata pienākumus, kāpēc pārskatu par aizgājušo periodu nevarēja sniegt. Valde izteica līdzšinējai vanadžu priekšniecei T. Gūtmanei pateicību par darbu.

Aprūpes nozares vadītājs Burmeisters ziņoja, ka izgatavotas Ziemsvētku kartītes un izsūtītas nodaļām. Informācijas nozares vadītājs A. Klimanis ziņoja par pienākušām atbildēm no vācu politiķiem un ministrijām. Kultūras nozares vadītājs Mieriņš ziņoja par saraksti ar referentiem un dažādu ansambļu vadītājiem. Neredzīgiem ielasītas 1414 lentes. Par Bērzaines izbūvi ziņoja S. Spurdziņš. Par remontiem līdz šim izdotas 27.000 vācu markas, nesamaksāti rēķini 13.000, apkure izmaksās apm. 38.000 marku, Bērzaines ziedojumu vākšanas akcijā ienākušas 6.700 markas. Lai paveiktu visus darbus, vēl nepieciešami ievērojami līdzekļi, tāpat darba rokas. Izstrādāja jaunus noteikumus Bērzaines pārvaldniekam un Bērzainei.

Pārrunāja arī īrnieku jautājumu. Daži atsakās maksāt īres paaugstinājumu. Bērzainē nepieciešams pacelt uzturēšanās maksu sakarā ar centrālās apkures ierīkošanu un remontiem. Valde nolēma uzturēšanās maksu noteikt 12 markas dienā. Valde paliek līdzšinējā sastāvā. A. Mežals veiks savu darbu arī turpmāk un vadīs DV biroju. Tā kā līdzekļi ir ierobežoti, valde ierosināja biedru maksu paaugstināt par 50 feniņiem visām grupām, vanagiem maksājot 2 markas un vanadzēm pusotras mēnesī. Šis projekts vēl jāapstiprina pilnsapulcei. Bērzaines izbūvei vēl būtu nepieciešams darbu nobeigšanai vismaz 60.000 markas. Valde ooLēma griezties pie nodaļām, aizdot 20% no savjem līdzekļiem Bērzaines vajadzībām.

A. Klimanis

KANADAS LATVIEŠU CENTRS TORONTO

BŪVUZŅĒMĒJI!

Ja jums ir interese izpildīt KLCT pārbūves darbus, kuŗi sāksies drīz, lūdzam pieteikt savus cenu aprēķinus pēc iespējas īsā laikā būvdarbu vadītājam inž. Edv. Kalniņam 431-1761, darbā 421-7373. Darba piedāvājumi ir: elektriķiem, mechaniķiem, cauruļu licējiem (plumbers), būvgaldniekiem, sienu, griestu, grīdu būvētājiem, krāsotājiem, stiklotājiem, glazētu taiļu licējiem.

DZĪVA VIDE, DZĪVA TAUTA!

Latviešu kreditsabiedrības darbība

Pēc vētrainas kredītsabiedrības pilnsapulces jaunā valde mantoja paredzamus, bet nenosakāmus zaudējumus un zināmas noteiktas prasības no biedru puses. Noslēdzot pirmo pusgadu, ar gandarījumu varam atskatīties uz labiem panākumiem.

Eventuālais zaudējums attiecsmē uz aizdevumu Lonkaram noskaidrosies šinī darbības gadā. Liela daļa apķīlātās mantas ir pārdotas par cenu, tuvu tirgus vērtībai. Nepārdotas vienīgi Austrumvācijā ražotās mašīnas, kuŗām grūti atrast pircējus brīvajā pasaulē. Likvidātori tiek mudināti pārdot minētās mantas, cik ātri iespējams, jo laiks prasa liekus izdevumus no mūsu puses. Pēc pašreizējiem aprēķiniem šķiet, ka sakarā ar Lonkara lietu būs jāzaudē apmērām 150.000 dol. no šī gada peļņas, jo iepriekšējais novērtējums bija aprēķināts par augstu.

Ievadīta arī prasība pret apdrošināšanas sabiedrību 500.000 dol. apmērā. Šīs lietas prasa laiku un pacietību, bet cik spriežams no sarunām ar valdības pārstāvjiem un advokātiem, mūsu prasība ir pamatota.

Iepriecinoši ir panākumi izdevumu samazināšanas ziņā. Kreditsabiedrības darbā iesākta stingra budžeta kontrole, jauna grāmatvedības kārtība un ziņošanas sistēma. Par administrātīvajiem izdevumiem paredzēto izdot pusi mazāk nekā iepriekšējā gadā un līdz pirmā pusgada beigām vēl nav pārsniegts uzstādītais budžets. Ietaupījums var pārsniegt 90.000 dol., jo līdz pusgada beigam izdevumi samazinājušies par 49.000 dolariem.

Neatkarīgi no mums, kredītsabiedrības darbu apgrūtina straujā interešu paaugstināšana, kas visām financiālām iestādēm samazina bruto ienākumus. Lai varētu sacensties ar pārējām financiālām iestādēm par noguldījumiem ir jāmaksā augsti procenti, kamēr tai pašā laikā aizdevumu procentu likmes neseko.

Lai gan esam tiesīgi aizņēmumu likmes pēc vajadzības paaugstināt, apzināmies, ka šāda rīcība stipri apgrūtina mūsu kreditsabiedrības biedru budžetus. Kaut gan likmes uz esošiem aizdevumiem esam pacēluši, tās tomēr ir stipri zemākas par pašreizējām vispārējām likmēm. Šādā veidā cenšamies apmierināt gan noguldītājus, gan arī naudas aizņēmējus un būt spējīgi sacensties ar pārējām financiālām iestādēm, lai sekmīgi operētu pašreizējā situācijā.

Sakarā ar pašreizējiem apstākļiem, pirmā pusgada bruto ienākumi ir par 78.000 dol. mazāki nekā iepriekšējā gadā, kas sagaidāms arī otrā pussgadā, ja vispārējais ekonomiskais stāvoklis neuzlabosies.

Ņemot vērā iepriekš izteiktās komplikācijas, esam tomēr apmierināti, ka šī gada darbībā zaudējumi nav ciesti, aktīvā bilance pieaugusi un biedru skaits vairojies. Valde arī turpmāk rīkosies lietišķīgi, paturot prātā mūsu kreditsabiedrības biedru prasības un līdzekļus.

Latviešu kreditsabiedrības
Toronto valdes uzdevumā
Imants Šķobe, viceprieksšēdis

Kad darbs ir veikts, uz to var noraudzīties ar lepnumu „no augšas". Attēlā celtnieki jaunās Saulaines mazo bērnu nometnes Putnu salas ēkas balkonā. No kreisās: V. Grasmanis, E. Tiltiņš, K. Ozoliņš, R. Suchova, architekts N. Sebris, E. Reinfelde, O. Bernaus un G. Tannis. Aizmugurē: J. Liepiņš, Sv. Jāņa draudzes priekšnieks J. Koncis, L. Kinstlers un E. Reinbergs.
Foto; Norberts Sebris

Skolas darbojas sekmīgi

VĒSTULE LATVIJAI AMERIKĀ NO SIDNEJAS

Divas pirmās oktobŗa svētdienas, 7. un 14. oktobrī, šogad Sidnejā bija veltītas skolām. 7. oktobrī Sidnejas latv. b-bas vidusskola atzīmēja 25 gadu darbību ar izlaiduma aktu un priekšnesumiem, bet 14. oktomrī notika pamatskolas sarīkojums un jauno skolas telpu iesvētīšana. Vidusskolas aktu atklāja Latviešu apvienības Austrālijā un Jaunzēlandē viceprieksšēža vietnieks G. Bogdanovičs, skolas vadītāja A. Eichmane sniedza pārskatu par skolas darbību 25 gados. Pirmais izlaidums notiecis 1956. gadā ar septiņiem audzēkņiem, kas ieguvuši apliecības: Kārlis Apsītis, Guntis Bērziņš, Vita Kristovska, Māra Krūmiņa, Mirdza Muižniece, Zigurds Rakūns un Valda Tomsone. 1958. gadā vidusskolu pārņēma Sidnejas latviešu biedrība, no kuŗa laika arī skola saucas par šis biedrības vidusskolu.

Skolu vadījuši L. Bērziņa, Ed. Šmugajs un sākot ar 1968. g. — A. Eichmane. Skolā vēi strādājuši skolotāji V. Lapsa, Z. Eglīte, E. Liepiņš, V Kristovska, V. Sieriņa, B. Bērziņa, G. Pētersone, G. Liepiņš, L. Ruņģe, J. Čečiņš un I. Krastiņa. Vidusskolnieki savas zināšanas papildina vasaras vidusskolā Aldingā, kur katrā gadu piedalās liels skolēnu skaits no Sidnejas.

Arī šogad skolu beidza septiņi audzēkņi, kas rāda, ka skolas darbība nav mazinājusies arī pēc 25 gadiem. Vairāki bij. absolventi tagad ieņem atbildīgus posteņus latviešu sabiedrībā, daži strādā arī par skolotājiem bijušajā skolā. Liecības par skolas beigšanu un Nameja gredzenus saņēma Igors Aizstrauts, Andris Drēziņš, Roberts Ģipslis, Mārtiņš Koškins, Ingrīda Rakūna, Rudīte Silķēna un Aldis Sveilis. Agrākā skolas va-

(Turpinājums 12. lp.)

Lasītāju vēstules

(Turpinājums no 2. lp.)

tavot skatītāju neparastai ēsmai, kaut kam neparastam, šaubīgam, nepārliecinošam un varbūt pat nepieņemamam vēl nepāraudzinātai latviešu teātŗa publikai. Ja tiešām šādas šaubas un nedrošība radās autores apziņā par tik plašai latviešu sabiedrībai rādāmo jauno, „gandrīz netulkojamo darbu", kuŗā „izmantota latviešu mītu tēlu pasaule" (varbūt B. Rubesas, bet nevis A. Pumpura darbā Lāčplēsis), tad kāpēc vispār šis jaundarbs bija jānoštāda 3. Jaunatnes dziesmu svētku priekšplānā?

Kā saturā, tā nacionālā ziņā un arī iedvesmā, šim jaundarbam vajadzēja pacelt mūsu nacionālo apziņu, nacionālo lepnumu un tautas abu paaudžu vienprātību, jo jaunatnes dziesmu svētki taču ir mūsu nacionālā lepnuma izpausme. Jaundarbam Varoņdarbi, kā to maldīgi norāda šim uzvedumam nepiemērotais nosaukums, vajadzēja būt mūsu garīgā spēka avotam, kur remdināt mūsu slāpes pēc nacionālās kultūras un kur varētu smelties spēku turpmākiem gadiem līdz 4. Latviešu jaunatnes dziesmu svētkiem. Šim jaundarbam vajadzēja būt mūsu nacionālo tradiciju, tautas ieražu un nacionālo motīvu stiprinātājam, bet nekādā ziņā to izķēmošanai un vieglprātīgai izvarošanai. Pievienojos autorei, ka galotnes vienmēr lokās, bet tikai tik ilgi, kamēr tās saaugušas kopā ar pašu dzīvo koku. Nokaltušas vai nolauztas galotnes vairs nelokās nekādos vējos.

Runājot par pašu izrādi, diemžēl, jāsaka, ka nekā laba vai pozitīva par to nevar teikt. Tā bija bez satura, kuŗu nav iespējams pat atstāstīt. Tur nebija pārdzīvojuma, nedz tā deva kādu vielu vai saturu kaut vai vismazākām pārdomām, vēlmēm vai spriedumiem. Tai trūka pat veselīgā humora, asprātības, nedz arī tā spēja risināt un meklēt atbildes daudzām sadzīves problēmām nedz šeit, nedz dzimtenē. Beidzot, vai tad tiešām autorei nebija nekā cita kam pieķerties un ko izķēmot, ja viņa tā to vēlējās, kā vienīgi Lāčplēsim — mūsu tautas nacionālā dzejnieka un rakstnieka Andreja Pumpura slavenajam darbam? Ir jau labi un vērtīgi studēt vēsturi un mēģināt izprast un attaisnot nacionālo mītu vēsturisko nozīmi tautas dzīvē, bet ir gaužām neapdomīgi pulcināt šo nacionālā ziņa tautas svētumu atbalstītāju un cienītāju pulku un viņu priekšā tos nozaimot un jēli pārfrazēt. Tauta un paaudze, kas neprot cienīt savus nacionālos varoņus, nav spējīga pastāvēt, arī to māca vēsture. Jaunatne vai jaunieši, kas savu vecāku pūles un uzupurēšanos, tos sūtot augstās un labās skolās, neprot izlietot pateicīgos nolūkos, cienīt un godāt vecākās paaudzes ticējumus un ieražas, nav cienīga pārstāvēt šīs tautas vārdu.

Būtu nepareizi un nebūtu objektīvi, ja visu, kas attiecas uz Varoņdarbiem, mēs norakstītu zaudē. Tur bija arī ieguvums, pārliecība un patīkams pārsteigums, kuŗu nevar noliegt, nedz neizcelt, rakstot par negātivo.

Noskatoties Varoņdarbos, man palika pārliecība, ka — lai gan tālu svešuma un svešo zemju vēji bija aizpurinājuši ābolu no latviskās ābeles — tas tomēr vēl gulēja vecās ābeles sakņu tuvumā un tās lielo zaru paēnā. Patika labā un skaidrā mūsu tautas valoda, dzirkstošās kustības un veiklums. Bet par visu vairāk mūs iepriecināja mūsu jaunatnes teātrinieku spējas un jauno, pašizaugušo aktieŗu talanti un dotības. Patika viņu labā organizācija izrādes gaitā, atjautība un arī zināmā izturība. Patika viņu drošība (ne jau uzdrīkstīšanās, jo tā nebija vajadzīga), iznesība un ar atzinību mēs novērtējām šajā uzvedumā ielikto darbu un pūles. Sameklēt latvisko tur nebija viegli, un izņemot varbūt Aivaru Gobiņu ķēves dēlā Kurbads, viss pārējais bija svešs. Kā maza cerību uguntiņa pavīdēja viņa tēls un doma, ka uz svešo ļaužu sadrūzmētās skatuves parādīsies mūsu Lāčplēsis un kopā ar Kurbadu uzvarēs ļauno un izklīdinās tumsu, kuŗā ceļu uz gaismu meklē Varoņdarbu autore.

Beidzot vēlētos piebilst, ka līdz ar šo izrādi mūsu jauno aktieŗu saime palaidusi gaŗām iespēju ciemoties citos lielākos latviešu centros brīvajā pasaulē. Viņu dotumi un spējas šādu iespēju apliecināja, ja vien autore būtu mazāk domājusi par latviešu teātŗa saimes pāraudzināšanu, bet vairāk par skatītāju. Tad ne tikai aizkaram aizveroties skatuve būtu ziedu piekaisīta, bet jaunajās sirdīs būtu bijusi arī paliekoša prliecība, ka sasniegt mērķi var tikai un vienīgi ejot pa ceļu, vai braucot pa sliedēm. Vienīgais veids, kā iebraukt grāvī, ja brauc no ceļa nost, kā tas notika 3. Latviešu jaunatnes dziesmu svētkos Montrealā. Meklēt ir laba pazīme, un mainīties nekad nav par vēlu...

Indulis Skrastiņš Montrealā

Pulcēsimies Latvijas valsts 61 gada jubilejas atceres svinībās Toronto.

Svētdien, 18. novembrī, pl. 15 SVĒTKU DIEVKALPOJUMS Sv. Andreja baznīcā, 383 Jarvis St.

ATCERES AKTS plkst. 17

TORONTO UNIVERSITĀTES AULĀ (Convocation Hall)., 31 King's College Circle (College St. un Mc Caul St.).

Svētku runa — archibīskaps ARNOLDS LŪSIS. Koncerta daļā — Toronto vanadžu koris Zīle un Stīgu kvintets. Diriģents Arvīds Purvs.

Ieeja: $4.-, pensionāriem un studentiem $2.-, invalidiem, strēlniekiem un bērniem līdz 14 g. bez maksas.

Laipni ielūdz 18. novembŗa valstssvētku rīcības komiteja

Sarīkojumu Kalendārs

TORONTO

17. novembrī pl. 11 Latviešu namā TLB sestdienas skolas 18. novembŗa sarīkojums. Visi tautieši mīļi gaidīti.

17. novembrī pl. 20.00 Latviešu namā TLB dāmu komitejas sarīkojums „Padziedāsim mēs, bāliņi" 18. novembŗa zīmē. Dejošana, kopīga dziedāšana, atspirdzinājumi.

18. novembrī pl. 17 Latvijas valsts dibināšanas sarīkojums Toronto universitātes Convocation Auditorium, 31 King College Circle.

22. novembrī pl. 14 Latviešu namā Pensionāru apvien. kārtējā sanāksme — Birutas Senkēvičas pēcpusdiena. Referēs J. Mežaks, L. Pone deklamēs B. Senkēvičas dzejoļus.

24. novembrī no pl. 9—16 Ziemas svētku tirdziņš Sv. Jāņa baznīcas sarīkojumu telpās.

24. novembrī pl. 16 Latviešu centrā Māŗa Rolanda un Kiras Ozolas, kas nesen izkļuvusi no Latvijas, referāti.

24. novembrī LPB Kanadas kopas Preses balle Latviešu namā.

25. novembrī LPB Kanadas kopas Rakstnieku cēliens un Kārļa Skalbes 100. dzimšanas dienas atcere Latviešu namā.

30. novembrī pl. 19.30 Latviešu centrā līdzekļu vākšanas komiteja rīko draudzības vakaru līdzekļu vācējiem, talciniekiem un komitejas locekļiem. Lūgums nemt līdz groziņus.

1. un 2. decembrī DV namā Ziemas svētku tirdziņš.

2. decembrī pl. 11 Central United baznīcā, 1 King Str., Weston, Ontario, atskaņos G. Hendeļa Mesiju. Piedalās baznīcas koris un solisti: V. Murry — soprāns, K. Arab — alts, J. Clancy — tenors, J. Cīruls — bass. Ieeja brīva.

3. decembrī Dainas koŗa 30 darba gadu atcere koncerts Latviešu centrā.

2. decembrī pl. 15 Sv. Andreja baznīcā garīgās mūzikas koncerts „Tam Kungam jauna dziesma" jauno mākslinieku un koŗa izpildījumā.

9. decembrī pl. 15 Latviešu namā bīskapa Jāzepa Rancāna atcere ar baritona Alberta Vītola un pianista Pēteŗa Zariņa piedalīšanos.

9. decembrī pl. 11 Sv. Andreja baznīcā draudzes pēcpusdiena ar programmu par labu ārmisijas darbam. Dāmu komitejas sarīkojums.

9. decembrī pl. 13 Latviešu namā LTA latvisko zināšanu seminārs, Kā pavairot nacionālo kapitālu, Dr. Juris Dreifelds.

15. decembrī pl. 19 Sv. Jāņa baznīcā koncerts Ziemas svētku ieskaņai.

15. decembrī pl. 19.30 DV namā DV Toronto nod. eglītes vakars.

16. decembrī pl. 15 Sv. Andreja draudzes bērnu eglīte. Dāmu komitejas sarīkojums.

28. decembrī pl. 15 DV namā Burtnieku Ziemas svētku daudzinājums.

Lielās Jundas kopaina Latvijas armijas 60 gadu atceres svētkos Toronto. Plkv. A. Liepiņš (pa kreisi) pieņem ziņojumu. Labajā pusē (ar bruņu cepuri) dežūrvirsnieks vltn. E. Krūka. Foto: V. Plampe

31. decembrī pl. 20 Latviešu namā Jaungada sagaidīšanas balle. Galdiņi rezervējami, zvanot 922-2931.

31. decembrī DV namā Jaungada sagaidīšanas balle.

31. decembrī Latviešu centrā Jaungada sagaidīšanas balle.

TORONTO KONCERTU APVIENĪBAS 21. SEZONAS KONCERTS

6. decembrī pl. 20 Town Hall Juris Kuzminovs — čello, **Ariāna Goldina — piano.**

23. februārī pl. 20 Town Hall Gunārs Larsons — vijole.

27. martā pl. 20 Town Hall Anda Zirnīte — piano.

TLTA ģimnazijas sarīkojumi 1980. GADĀ

26. janvārī pl. 18 (sestdien) Draudzīgā aicinājuma ieskaņa.

27. janvārī pl. 17 (svētdien) Draudzīgais aicinājums.

20. aprīlī pl. 17 (svētdien) ģimnazijas audzēkņu vakars.

30. maijā (piektdien) izlaidums vakars.

25. aprīlī — 4. maijam DV Kanadā 30 gadu darbības atceres sarīkojumu virkne.

HAMILTONA

17. novembrī pl. 18.30 18. novembra sarīkojums King St. E. Svētku runātājs F. Sīpols no Detroitas. Dziedās dubultkvartets Kalvis no Toronto. Pēc tam saviesīgs vakars. Runču deju mūzika.

Sv. KATRĪNAS

31. decembrī pl. 21. Beacon Motor Hotel telpās vanadžu kopas Jaungada sagaidīšana. Spēlēs Runči. Biļešu iepriekšpārdošana un galdiņu rezervēšana, zvanot: dienā: Ā. Freimanei — tel. 682-9725, vakarā: M. Zvejniecei — tel. 937-1169. Pārnakšņošanai hotelī zvanīt 562-4155.

BĒRZAINE

24. novembrī pl. 10 TLMM kluba pēdējās tītaru šaušanas sacensības.

Skaists piemiņas sarīkojums

LATVIJAS ARMIJAS ATCERES SVINĪBAS TORONTO

Pēc svinīga svētbrīža pie Kritušo kaŗavīru piemineklja Saulainē, Latvijas armijas un Lāčplēša kaŗa ordeņa dibināšanas 60 gadu atceres svinības turpinājās tajā pašā dienā Bikforda parka vidusskolas auditorijā Toronto, ar Lielo Jundu un DV vīru koŗa Kanadā un solistu koncertu.

Ltn. K. Rungam taurējot pausmes signālu, zālē ienesa mūsu kaŗaspēka un flotes vienību karogus, kā arī organizāciju, latviešu skautu, gaidu un skolu karogus. Pārstāvēti bija arī lietuvieši un igauņi — Toronto lietuviešu aizsargu vienība un Igauņu veterānu Toronto nodaļa. Tā Lielās Jundas laikā pavisam bija reprezentēti 16 karogi.

Varoņu piemiņas svētrunā archibīskaps Arnolds Lūsis atcerējās senās cīņu dienas, kad pirms vairāk nekā sešdesmit gadiem drosmīgi vīri un jaunekļi devās cīņā, lai sargātu jauno valsti un tautas brīvību. Kopš tā laika mūsu veco cīnītāju rindas stipri izretinājušās. Brīvības cīņu gados kauju laukos palika 125 virsnieki un 1623 kareivji, kas mājās vairs neatgriezās. Kritušos piemineja ar klusuma brīdi, baritonam Albertam Vītolam dziedot J. Kalniņa Lielo Jundu, kuŗai vārdus devis pltn. R. Bebris.

Archibīskaps teica, ka tautas sapņi un ieceres nekad neīstenojas vienā dienā, bet gadu desmitos un simtos. Visos laikos bijuši drosmīgi vīri, gatavi cīnīties, lai tauta dzīvotu. Mūsu Latvijā, kas iežņaugta starp divām lielām valstīm, cīnītāju nekad nav trūcis, par ko min senās chronikas jau 13. gadu simtenī, nevarēdamas noklusēt latviešu kaŗavīrus, it sevišķi zemgaļu un kuršu cīņas. Latviešu strēlnieki apliecinājuši savu varonību Pirmajā pasaules kaŗā, liekot par sevi runāt pasaulei. To varonību pat atzinīgi novērtējis toreizējais vācu feldmaršals Hindenburgs, runādams par latviešu zvaigžņu pulkiem.: kamēr tie stāvēs pie Rīgas, vāciešiem to neieņemt. Arī latviešu leģionāri Otrā pasaules kaŗā bija vieni no cildinātākajiem pēdējās kaŗa dienās Kurzemē.

Visiem cīnītājiem mēs esam parādā par skaistajiem Latvijas brīvības gadiem. Kaut mums šodien būtu vairāk to, kas savās sirdīs grib likt rītdienas Latviju! —bija archibīskapa vēlējums, ko viņš pieminēja arī savā lūgšanā.

Dežūrvirsnieks vltn. E. Krūka izsauca mūsu pulku pēdējo komandieŗu vārdus, tajā pašā laikā parādoties uz ekrāna arī pulku devīzēm. Par pulku komandieŗu likteni un atrašanās vietu ziņoja virsserž. V. Gulbis. Baigi atbalsojās atbildes: Noslepkavots Baigajā gadā, miris izsūtījumā, noslepkavots Butirkas cietumā, aizvests, liktenis nezināms, miris pēc izsūtījuma Latvijā, nošauts Latvijā, miris brīvībā (retums).

Ziņojumus pieņēma plkv. A. Liepiņš, bij. jātnieku pulka komandieris. Pēc tam skaņēja ltn. K. Rungas taurētā Junda. Lielo Jundu komandēja vltn. E. Ziplāns. Pēc Dievs, svētī Latviju un Dievs Kungs ir mūsu stiprā pils. iznesa karogus.

Svētku koncertu DV vīru koris Kanadā iesāka ar Dziesmu brīvai Latvijai. Režisors un aktieris Voldemārs Pukāts izteiksmīgi un jejutīgi deklamēja L. Breikša Lūgšanu, viņš deklamēja arī L. Breikša Brīvības piemineklja balādi. Koris bez I. Saksa komponētās Lūgšanas nodziedāja vēl trīs citas dziesmas un četrus Imanta Saksa tautasdziesmu sabalsojumus, komponistam spēlējot arī visus klavieŗu pavadījumus. A. Cers un A. Vītols vēl duetā nodziedāja A. Žilinska Karogu (E. Virzas vārdi).

Latvijas armijas 60 gadu goda komitejā darbojās astoņi lāčplēši un archibīskaps A. Lūsis, bet rīcības komitejā 19 kaŗavīru organizāciju, kaŗa invalidu un piemiņas fondu pārstāvji, pie kam sešus bija devusi DV Toronto nodaļa. —ls—

KANADAS LATVIEŠU CENTRS TORONTO

KANADAS LATVIEŠU CENTRĀ

TORONTO

JAUNGADA SAGAIDĪŠANAS BALLE

4 Credit Union Drive

31. decembrī, pl. 19.30

Vecgada bufete ar šampanieti.
Loterija un ieejas laimests.
Ieeja $25.00 no personas.

Galdiņi rezervējami Centrā, tel. 759-4900. Ieejas kartes jāizņem līdz 27. decembrim.

SPĒLĒS JAUNZEMA KAPELLA

DZĪVA VIDE, DZĪVAI TAUTAI!

Laikraksts

LATVIJA

AMERIKĀ

atsevišķus numurus

var pirkt Toronto

latviešu veikalos

un DV grāmatnīcā

491 College St.,

kā arī spiestuvē

La-
mpe

nas Latviju!
vēlējums, ko
savā lūgša-

tn. E. Krū-
ulku pēdējo
, tajā pašā
ekrāna arī
r pulku ko-
n atrašanās
ž. V. Gulbis.
ildes: No-
gadā, miris
avots Butir-
ests, liktenis
izsūtījuma
atvijā, miris

ma plkv. A.
ku pulka ko-
am skanēja
urētā Junda.
dēja vltn. E.
svētī Latvi-
ir mūsu stip-
gus.

V vīru koris
Dziesmu brī-
ors un aktie-
āts izteiksmī-
leklamēja L.
viņš deklamē-
Brīvības pie-
Koris bez I.
Lūgšanas no-
itas dziesmas
Saksa tautas-
mus, kompo-
rī visus kla-
. A. Cers un
tā nodziedāja
u (E. Virzas

60 gadu goda
astoņi lāčplē-
A. Lūsis, bet
19 kaŗavīru
invalidu un
pārstāvji, pie
evusi DV To-
—ls—

sts
J A
IKĀ
numurus
Toronto
eikalos
matnīcā
ge St.,
piestuvē

„Jubileja kā vēl nekad"

DZEJNIECES BIRUTAS SENKĒVIČAS GODINĀŠANA TORONTO

Laikam Toronto nebūs vēl notikusi tik liela jubileja, kādu savai goda priekšniecei Birutai Senkēvičai 11. novembrī Latviešu namā bija izkārtojusi Latviešu preses biedrības Kanadas kopas valde, sakarā ar viņas 75 dzīves gadu aprisi. Šinī ielajā sarīkojumā bija ieradušies 230 lūgtu viesu ar 38 apsveicējiem, kas savās runās cildināja jubilāri. Bija ienākuši arī 78 rakstveida apsveikumi un telegrammas. Sumināšana ilga piecas stundas, starplaikā vēl iebaudot no viesību galda un noklausoties mūzikālos un vokālos priekšnesumus un deklamācijas. No apsveicēju runām izrietēja, ka šejienes latviešu sabiedriskajai dzīvei daudz kā būtu pietrūcis, ja tanī nebūtu darbojusies Biruta Senkēviča.

Jubilāri tautas tērpā zālē pavadīja divi latviešu skolu audzēkņi — Aija Auziņa no Toronto latviešu tautas augstskolas ģimnazijas, kas skolu beigusi, un Arnolds Legzdiņš no Toronto latviešu biedrības sestdienas skolas. Abi viņi saņēmuši B. Senkēvičas balvu. Jubilejas sarīkojumu ievadīja prāvests Dr. B. Kokins, sveicinot no latviešu katoļu draudzes. Viņš raksturoja gaviļnieci kā krāšņu personību, tautas garīgo vērtību auklētāju un pieminēja viņas literāros sniegumus.

LNAK kultūras nozares vadītāja Inta Purva sveica no LNAK un LPB Kanadas kopas, pakavējoties pie Birutas Senkēvičas sabiedriskā un preses darba, kuŗā sākusi darboties kopš 1927. gada. Vācijas nometņu gados strādājusi laikraksta Tēvzeme redakcijā Hanavā, kur vadījusi literāro nodaļu. Preses darbs neapstājies arī pēc iecelošanas Kanadā, rediģējot laikrakstu Brīvā Balss, no kuŗa vēlāk izaugusi Latvija Amerikā. Daudz rakstījusi par mūsu folkloru, saņemot balvas dzimtenē un trimdā. Sevišķi izcēlusies ar tradicionālajiem Jāņu uzvedumiem Sidrabenē. Ilgus gadus vadījusi LPB Kanadas kopu, tagad būdama tās goda priekšniece.

Atelpas brīdī daudzie sumināt̄āji noklausījās Ženijas Vītolas (soprāns) un Alberta Vītola (baritons) solo dziesmas un duetus, veltījumus jubilārei, arī viņas iemīļoto dziesmu Violētie virši, kuŗu komponējis Jānis Barušs. Pārējās bija Vold. Ozoliņa un Vold. Vītoliņa kompozicijas, klavieŗpavadījumus spēlējot pianistam Jānim Beloglāzovam. Vienai Martas Ādamas (soprāns) atskaņotai dziesmai piedziedājumu līdzi dziedāja arī sumināt̄āji. Iejutīgus tekstus bija rakstījusi jubilāre. Alberts Vītols pēc atskaņojumiem kompozicijas pasniedza dzejniecei. Aktriše Lonija Vasariņa deklamēja vairākus Birutas Senkēvičas dzejoļus.

Tad bija pienācis laiks iebaudīt vakariņas un pacelt vina glāzi, lai varētu sākties apsveikumi. Bija jau sadalīts arī lielais dzimšanas dienas klingeris, kuŗam sveces nopūta jubilāre. Apsveikumos izskanēja ne vien cildinājumi dzejnieces darbam, bet arī daudz jautra humora. Garo apsveicēju rindu ievadīja konsuls Dr. E. Upenieks, raksturojot dzejnieci kā emancipētu sievieti, un Latv. kultūras fonda viceprieksšsēdis prof. Dr. H. Tichovskis. No LNAK sveica izglītības nozares vadītājs J. Mežaks, izceļot Birutas Senkēvičas darbu latviešu skolu labā. Jau 20 gadus Kanadas latviešu skolas saņem viņas balvu. Hamiltonas latviešu biedrības priekšnieks V. Ozols pasniedza gaviļniecei Bruno Freimaņa gleznu Baltie bērzi, bet Ozola no Hamiltonas latviešu skolas — rožu pušķi. No Toronto latviešu biedrības sveicināja biedrības priekšnieks J. Briedis un no TLB sestdienas skolas pārzine Milda Matīsa ar velti un rozēm, kuŗas pasniedza mazā Velta Ozola. No TLTA ģimnazijas ar sešām simboliskām rozēm sveicināja direktrise V. Slavieša.

Apsveicēju rindai turpinoties, sveicienus nodeva: Latv. katoļu apvienības valdes priekšsēdis S. Gabrāns, Toronto latv. pensionāru apvienības priekšnieks A. Retigs, Konkordijas Zelmenis Edm. Ozols, DV Toronto nodaļas vanadžu kopas Silvija Ozola, Alma Ozoliņa (Hamiltona), P. Plīsis (Sidrabene), J. Preisbergs (no Kaiši ezera kaimiņiem), K. Znotiņš (Bīsk. J. Rancāna fonds), A. Ruble (TLB 1. dāmu komiteja E. Koks un S. Zaķe (Latviešu nama valde un dāmu komiteja), K. Sidars (Latvija Amerikā). No žurnāla Jaunā Gaita sveicināja redaktors Laimonis Zandbergs, pasniedzot jubilārei žurnāla jaunāko 125. numuru, red. M. Čulītis (Laiks), Izolde Krūmiņa (DVM), A. Sudmale (TLTA), Z. Miezītis (Diždancis), J. Palieps (Dainas koris), J. Bārs (Sv. Jāņa draudze), Dr. V. Mileiko (Stud. apv. Dzintars), M. Lorbergs (Kaŗavīru piem. padome), K. Tirzītis (Latviešu strēlnieki), M. Dumpe (Kanadas vanadzes). Ar astoņām lappusēm gaŗu runu sveica rež. Hugo Miķelsons, pakavējoties pie Birutas Senkēvičas sarakstītiem Jāņu uzvedumiem Sidrabenē. Viņš uzvilka jubilārei galvā arī savas dzīvesbiedres Irēnes darinātu ziedu vainadziņu, kuŗu tā visu turpmāko vakara daļu turēja galvā. Viņš nodeva arī Sv. Andreja draudzes apsveicienus līdz ar draudzes priekšnieka J. Pētersona sveicieniem. Osvalds Kļavenieks sveica ar neļķēm, nododams sveicienus arī no kapt. A. Vītoliņa un J. Treija. No Mākslinieku vienības Latvis sveicināja Edg. Krūmiņš, no TLB dāmu komitejas L. Gulbe. Aspŗātīgs apsveikums bija Jāzepam Grodnim izraisot daudz smieklu. Apsveikums pantos bija Dr. A. Vanagam. No Ziemeļniekiem sveicināja majors A. Ameriks. No apgāda Latvija Amerikā un savas ģimenes ar sārtām rozēm sveicināja E. Treilons.

Dzejnieces un etnografes Birutas Senkēvičas jubilejā Latviešu namā Toronto. No jubilāres (tautas tērpā) pa labi prāv. Dr. B. Kokins, pa kreisi: sarīkojuma vadītājs R. Norītis, prof. Dr. H. Tichovskis, LNAK kultūras nozares vadītāja Inta Purva un R. Purvs. Apakšējā attēlā — 230 viesu Latviešu nama zālē. Priekšplānā TLB sestdienas skolas pārzine Milda Matisa ar mazo audzēkni Veltu Ozolu dodas apsveikt jubilāri. Foto: J. Ligers

Pēc mutvārdu apsveikumiem sākās 78 apsveikumu rakstu un telegrammu nolasīšana. Spiestuves Greenwood Printers īpašnieks Valters Zieduiņš bija pievienojis arī 50 dol. ziedojumu Birutas Senkēvičas skolu stipendiju fondam.

Nevar nepieminēt arī sarīkojuma vadītāja un LPB Kanadas kopas valdes priekšsēža Rūdolfa Norīša „varoņdarbus", sekmīgi un raiti novadot šo neparasti lielo sarīkojumu. Viņš nodeva kopas goda priekšniecei adresi ar visu vakara dalībnieku parakstiem un paziņoja, ka valdei padomā arī albums par lielās jubilejas iemūžināšanu foto attēlos. Tās norisi ieskaņoja arī skaņu lentē. Beigās sarīkojuma vadītājs visus aicināja ierasties arī Preses ballē, ko savos pateicīgas vārdos atgādināja arī jubilāre.

K. S.

Karogi Lielajā Jundā Latvijas armijas 60 gadu atceres svētkos Toronto Bikforda parka vidusskolas auditorijā Toronto. Lielo Jundu dzied baritons Alberts Vītols. Pie klavierēm komponists Imants Sakss. Pa labi un kreisi jaunatne ar karogiem un organizāciju pārstāvji. Sarīkojums izvērtās par iespaidīgu mūsu nacionālās vienības apliecinātāju. Foto: V. Plampe

24. novembrī pl. 16 Kanadas latviešu centrā Toronto
4 Credit Union Drive,

Māra Rolanda un Kiras Ozolu,

kas nesen izkļuvuši no okupētās Latvijas,

4 īsreferāti un diskusijas:

1) Blats tā visbrīnišķīgākos veidos
2) Ko ārzemju tūristi parasti neredz Latvijā
3) Kuriozie likumi Latvijā ārzemju tūristu skatījumā (ja viņi par tiem uzzina)
4) Ko mēs darītu, ja mēs brauktu ciemos uz Latviju.

Ieeja pret ziedojumiem, sākot ar $3.
Atspirdzinājumi.

HELLO WORLD
Travel Ltd.
1843 Avenue Rd., Toronto,
Ontario, Canada, M5M 3Z4
Tel: (416) 789-5304

Sīkāku informāciju un pakalpojumus ceļojuma jautājumos sniedz biroja vadītāja INESE GRODNIS pa augšminēto telefonu.

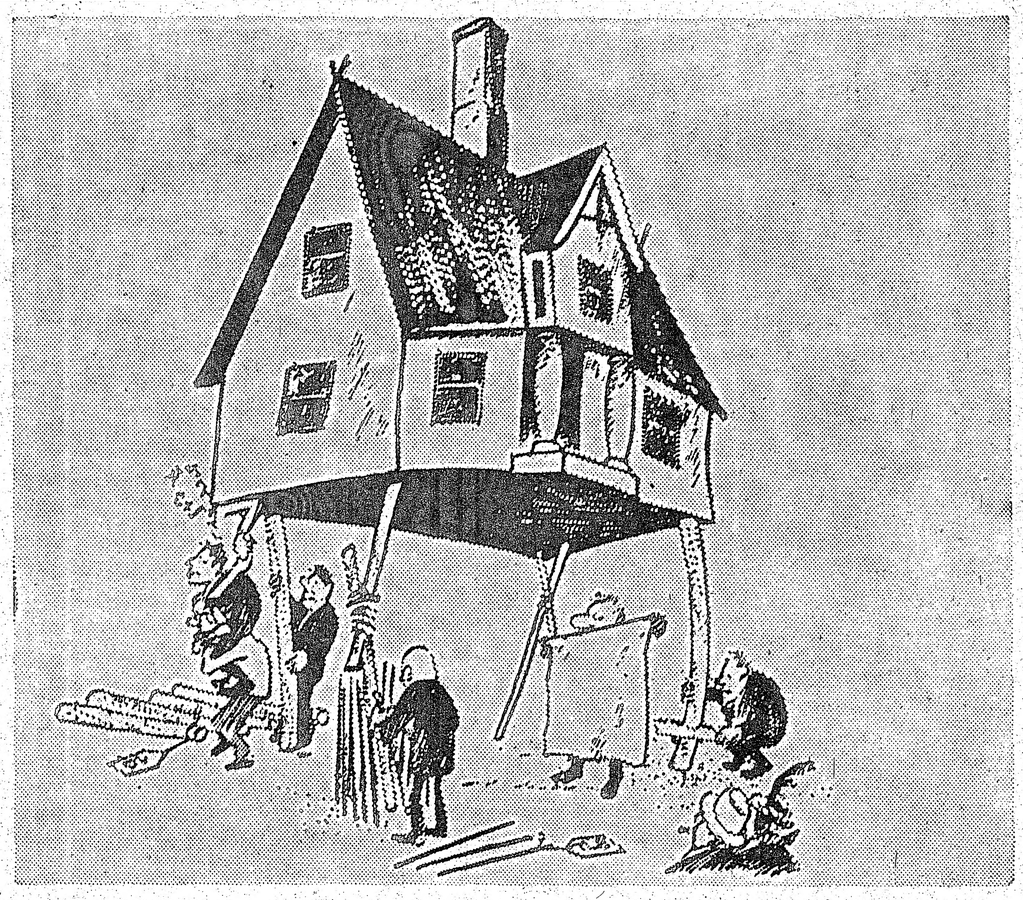

Doma par latviešu sabiedriskajiem namiem radusies jau kopš mūsu pirmajiem ieceļošanas gadiem. Augšējais zīmējums sa glabājies no 1951. gada, ko redakcijai piesūtījusi kāda mūsu lasītāja. Tanī redzams, ka karikatūrists Eduards Keišs attēlojis kādreizējā Latviešu biedrības nama Toronto problēmas. Nu jau mums Toronto ir trīs latviešu sabiedriskie nami un... problēmas... Divi no tiem jau izmaksāti, tiem balsti vairs nav vajadzīgi.

Skolas...

(Turpinājums no 9. lp.)

dītāja un norganizētāja L. Bērziņa norādīja, ka izaugusi jauna paaudze, kas darbojas tagad, un bez šīs vidusskolas palīdzības tādu nemaz nevarētu iedomāties. Latviešu valoda nu jau ir kļuvusi oficiāla matrikulācijas valoda.

Pirmā izlaiduma vārdā sveica Māra Sproģe - Krūmiņa. LAAJ skolu nodaļas vadītājs O. Aizstrauts izsniedza Kultūras fonda balvas. Sidnejas latv. biedrības priekšnieks saņēma DV ārtavu skolas telpu būvei. Labākie skolnieki saņēma arī speciālas balvas. Absolventus un skolu ar aploksni sveica māc. J. Krauklis no Sidnejas latviešu draudzes, no Vienības draudzes māc. V. Voitkus un katoļu draudzes prāv. P. Bečs, pasniedzot balvas, tāpat citi apsveicēji. Jaunatnes apvienības pārstāvis J. Čečiņš skolai pasniedza Mārtiņa dziesmu grāmatu.

Pēc izlaiduma akta sākās audzēk:u un bijušo audzēkņu priekšnesumi.

Pamatskolas sarīkojumā iesvētīja skolas jaunās telpas. piedalījās mācītāji V. Voitkus, J. Krauklis un prāvests P. Bečs. Sidnejas latv. b-bas valdes priekšs. V. Koškins teica, ka nu ir piepildījies ilgi lolotais sapnis, kaut no ideāla vēl esam tālu. Skolas jaunās telpas lai ir mūsu ticības apliecinājums nākotnei. Viņš pateicās visiem telpu būves atbalstītājiem, sevišķi projekta autoram un darbu vadītājam J. Treimanim. Būve izmaksājusi 39.000 dol., bet tautieši līdz šim saziedojuši 16.000 dol.

Skolas pārzine L. Budule izteica cerību, ka skolā netrūks ne skolotāju, nedz skolēnu. Akts beidzās ar skolēnu priekšnesumiem. A. Sveiles vadībā skolēnu korī dzied 62 balsis

Jaunajās skolas telpās A. Sveiles vadībā bija iekārtota interesanta skolēnu darbu skate. Pamatskolas pārzine L. Budule teica: „Tagad mūsu rīcībā ir četras jaunas telpas. Tajās pirmo reizi ieejot, katram skolēnam uz lūpām bija jautājums — Vai es te varēšu mācīties?—, un katram skolotājam bija vēlēšanās tur mācīt."

A. Šmugajs

GARDENIA
FLOWERS & GIFTS
362 Danforth Ave., Toronto, Ont. M4K 1N8
(Pie „Chester" pazemja pieturas)
466-1951 vai 466-1502
ZIEDI KATRAI VAJADZĪBAI
LIETIŠĶAS MĀKSLAS IZSTRĀDĀJUMI
ZEL/TKAĻA A. GUGĀNA ROTAS
Veikals atvērts ceturtdienu vakaros līdz pl. 20.
Māra Gugāns-Lūsis

KALUP
JEWELLERY LTD.
• DIMANTI • PULKSTEŅI
• LATVISKAS ROTAS
Zeltkalos
ALDONAS KORMS
VEIKALĀ UN DARBNĪCĀ — Tālr. (416) 595-1125
College Park, 444 Yonge St., Toronto, Ont. M5B 2H4

Ja esat nodomājuši iegādāties
JAUNU 1980. GADA AUTOMAŠĪNU
apmeklējiet mūsu skates telpas
CHEVROLET — CITATION
CHEVELLE — OLDSMOBILE
CAMARO — OMEGA
CHEVETTE
Sazinieties nekavējoties ar mūsu latviešu pārstāvi
Hans Plaude — Tālr. HO 6-1131
Robertsons Motors Ltd.
1555 Danforth Ave., Toronto, Ont.

Segas, pēļus un spilvenus
(comforters)
SPALVU UN DŪNU,
labo un gatavo
katrā lielumā un kvalitātē:
Zvanīt 787-9021.

RM
ROSAR-MORRISON
FUNERAL HOME LTD.
Thomas L. Morrison — Funeral Director
467 Sherbourne St., Toronto, Ont. M4X 1K5. Tel. 924-1468
RŪPĪGA UN SMALKJŪTĪGA
APBEDĪŠANAS CEREMONIJU IZKĀRTOŠANA

Dāmu un kungu
DREBNIEKI
šuj apģērbus pēc mēra un Jūsu gaumes.
Runā vāciski
Old Mill Tailors
7 Riverview Gardens—769-9535
pie Bloor, vienu bloku rietumos no Jane.

Tautieti

lūdz atsaukties vientuļam tautietim.

Tiem, ceru, gaidu.
Vēstules adresēt
Tom vārda Vientulis,
DV Club Toronto,
125 Broadview Ave.,
Toronto, Ont. M4M 2E9.

Pirmais Mārtiņtirdziņš jaunajā centrā

Jaunais latviešu centrs Toronto savā namā 10. un 11. novembrī rīkoja savu pirmo Mārtiņtirdziņu. Tajā abās dienās apgrozījās vairāk nekā 2000 apmeklētāju. Sarīkojuma galvenais iniciātors bija Latviešu daiļamatnieku savienības Kanadā valdes priekšsēdis A. Gugāns ar Centra dāmu komiteju. Laimes ratā, ko vadīja dāmu komiteja, bija 750 laimestu. Dāmu komiteja bija gādājusi arī par apmeklētāju pacienāšanu. Galvenais gārdums bija zosu cepetis. Netrūka arī desiņas ar kāpostiem un aukstais galds.

Ar dažādu mantu novietnēm bija aizņemta ne vien nama galvenā zāle, bet arī citas telpas. St. Vasarājs bija iekārtojis savu medus novietni ar savu dravu ražojumiem, I. Zamlovska un Āpšu ģimenes no Miltonas, Ont., pārdeva savas saimniecības ražojumus, arī pašceptu rupjmaizi. Darbojās pastmarku un numizmantu galds. Apmeklētāji varēja iegādāties arī DV vīru kora Kanadā skaņu plates. A. Gugāna vadībā ar saviem izstrādājumiem piedalījās 25 daiļamatnieki, to vidū četri no igauņu mākslas centra un trīs lietuviešu daiļamatnieki. Gleznotāja Veneranda Vabale no Niagaras atsevišķās telpās bija izstādījusi 30 gleznas.

Pie keramikas galda Latviešu centrā Toronto Mārtiņu tirdziņā — Velga Jansone un A. Dzilna. Foto: R. Šteinbergs

Dāmu komiteja par cepumiem, ēdieniem un kafiju ieņēmusi ap 5000 dolaru, bet tirdziņš devis ap 1500 dol. atlikuma, kas nodots Centram. Izloze devusi pāri par 1000 dol.

Tirdziņā bija ieradies arī Centra iecirkņa oldermanis B. Burtons, Ontario provinces veselības ministrs D. Timbrels, kā arī federālā parlamenta loceklis Riči (Ritchie). Viesos bija atnācis arī kaimiņu jaunāņu centra vadītājs Mišijana. Viņus ar telpām un novietnēm iepazīstināja Centra valdes priekšsēdis V. Liepiņš, kas tirdziņa nobeigumā izteica pateicību visiem šī pasākuma atbalstītājiem, tāpat daiļamatnieku savienības priekšnieks A. Gugāns. Atzīmējams arī Centra dāmu komitejas lielais veikums.

Iepriecināta par labajiem panākumiem, Centra vadība šādu sarīkojumu iecerējusi rīkot arī nākamgad.

—Is—

Atbalstāma Minsteres ģimnazija

„Minsteres latviešu ģimnazija vēl arvien cīnās par savu eksistenci," sava stāstījuma ievadā teica direktors māc. A. Liepkalns kādiem 20 klausītājiem 7. oktobrī DVF Straumēnos, Anglijā. Klausītāju vidū bija arī Latviešu nac. padomes Lielbritanijā izglītības nozares vadītāja Dz. Purmale, māc. G. Abakuks, bet vismaz puse pašu Straumēnu pastāvīgie iemītnieki. Sanāksmi atklāja un vēlāk referentiem pateicās DVF Straumēnu nodaļas valdes loceklis J. Ceske.

Direktors māc. A. Liepkalns atgādināja, ka ģimnazijas idejiskā nozīme vēl nav pietiekami novērtēta, jo skolēnu skaits nepietiekams. Trūkstot vajadzīgam skaitam, vācu iestādes attiecīgi samazina naudas piešķirumus. Tagad vairs nedarbojas 5. un 6. klase, par diviem samazināts arī skolotāju skaits. Darbojas gan tā saucamā sagatavošanas klase, kas visumā apgūst 4., un 5. un 6. klases programmas. Skolā pašreiz mācās 83 audzēkņi, internātā dzīvo 68, to vidū 7 no citām valstīm. Šogad skolā mācās 5 audzēkņi no Anglijas, kuriem var pievienoties vēl 2. Tāpat izredzes uz lielāku audzēkņu skaitu no ASV. Svarīgi, lai lielākais skolēnu skaits, dabiski, nāktu no Vācijā dzīvojošām latv. ģimenēm, uz ko raugās arī vācu iestādes. Latviešu papildskolu darbības apsikums Vācijā stāvokli vēl pasliktina.

Minsteras latviešu ģimnazija, ka zināms, māca pilnu ģimnazijas kursu ar tiesībām iestāties augstākajās mācību iestādēs, līdztekus mācot arī attiecīgos latviskos priekšmetus. Skolniekiem, kas latviski un vāciski neprot vai kam šo valodu zināšanas nepietiekamas, jāpapildinās šajās valodās, kas skolas līdzšinējā praksē sekmējies. Ģimnazija darbojās pēc 1949.

(Turpinājums 17. lp.)

UZMANĪBU! UZMANĪBU!

GAIDĀMAI (1980. G.)

MADRIDES KONFERENCEI

VAJADZĪGAS LIECĪBAS UN DOKUMENTI,
KAS PIERĀDA PĀRKĀPUMUS PRET CILVĒKU UN TAUTU TIESĪBĀM OKUPĒTAJĀ LATVIJA
HELSINKU LĪGUMA IETVAROS.

Noder liecības un dokumenti:

1) par nesaņemtām uz Latviju nosūtītām grāmatām, skaņu platēm un citiem kultūras materiāliem vai to atsavināšanu, iebraucot Latvijā.
2) par ierobežojumiem ceļošanā, piem. Intūrista instrukcijas tūristiem par aizliegtām pilsētām vai apgabaliem Latvijā.
3) par aizliegumiem apmeklēt piederīgos šeit vai Latvijā.
4) par ārkārtīgi augstām muitām vai nepatikšanām ar muitu, apciemojot Latviju.
5) liecības, kas apstiprina pārkrievināšanu Latvijā.
6) par personu vajāšanu vai apcietināšanu okupētajā Latvijā politiskas pārliecības vai reliģisku iemeslu dēļ.

Nepieciešams liecības devēja vārds un adrese, bet saprotamu iemeslu dēļ iespējams nokārtojums ar advokāta starpniecību, ar kuŗa palīdzību šīs ziņas netiks izdotas. Tomēr, ja iespējams, būtu vēlamas liecības arī ar atļauju vārdu un adresi lietot.

Dokumentus vai viņu norakstus un liecības vai vēstules lūdzu sūtīt: P. Vāsariņam, DV KV Ārējās informācijas daļas vadītājam, 102 — 35 Towering Heights Blvd., St. Catharines, Ont. L2T 3G8. Turpat arī var pieprasīt tuvāku informāciju.

DV KV Ārējās informācijas daļa

Traģisks notikums Anglijā

Autokatastrofā gājuši bojā māc. J. Sapieša piederīgie — dzīvesbiedre Lidija un dēls Kārlis (21 g. v.).

Nelaime notikusi 30. oktobŗa vēlā vakarā, netālu no māc. J. Sapieša dzīvesvietas Slovā, Anglijā.

Lidijas Sapietes vadītai automašīnai uzskrējusi virsū kāda smagāka tipa automašīna. Sadursmē Lidija Sapiete uz vietas nogalināta, bet dēls Kārlis no gūtajiem ievainojumiem pēc stundas miris slimnīcā.

Izvadīšana notika 8. novembrī Slovas krematorijā.

A. L.

UZMANĪBU, DĀMAS!

Pērciet tieši no mūsu fabrikas dāmu rudens un ziemas mēteļus. Jūs ietaupīsit.

Gatavoti no labākā materiāla ar greznu ādas rotājumu un pēc visjaunākās modes.

Par to pašu cenu arī gatavojam pēc mēra

Piebiedrojieties simtiem mūsu apmierināto klientu.

BRISTON FASHIONS

312 Adelaide St. W. (2 bloki uz austrumiem no Spadina Ave.)
Pirmajā stāvā. Tel. 366-4557 vai 364-0941.

Atvērts no pl. 9 — 6 vak. visu nedēļu (sestdienu ieskaitot)

LATVIEŠU KREDITSABIEDRĪBA
LATVIAN CREDIT UNION

SPECIĀLS PIEDĀVĀJUMS

14.0% GADĀ

PAR NOGULDĪJUMU UZ 100 DIENĀM

Minimālā noguldījuma summa
$20,000.-, maksimālā $25,000.-

Izmantojiet šo vienreizējo izdevību jau šodien, jo šis piedāvājums būs tikai īsu laiku.

Informāciju par šo un daudziem citiem noguldījumiem var iegūt zvanot:

TORONTO 922-2551 vai 533-9415
HAMILTONĀ 527-4344
LONDONĀ — R. Bērziņam

Amerikāņu iespaidi Padomijā

Indianas gubernātors Dr. O. Bovens ar Indianas farmeru delegāciju atgriezies no ceļojuma pa Padomju savienību. Viņš izteicies, ka Padomija atgādinājusi lielu cietumu. Gubernātors, kas ilgus gadus strādājis uz laukiem par ārstu un pazīst lauksaimniecību, izteicies, ka krievi viņus ar īpašu lepnumu aizveduši uz paraugkolchozu Krasnodaras apkaimē pie Melnās jūras. Šajā 20.000 akru lielajā padomju muižā bijuši nodarbināti 2000 cilvēku.

Pēc gubernātora domām Indianā tāda paša lieluma farmu viegli apsaimniekotu ar 50 laukstrādniekiem Padomju farmās esot gan liels nodarbināto skaits, bet caurmēra produkcija uz akra, salīdzinot ar Indianu, visai zema. Tur lauksaimniecību pilnīgi pārrauga valsts, un zemes kopējiem neesot intereses ražības celšanai. Ja vienu gadu plāns sasniegts, nākošā gadā izstrādes normas tūlīt paaugstinās, kas nozīmē lielāku darba slodzi. Vienīgais, ko strādājošais par paveikto iegūst, ir uzslavas raksts, godinājums un „darba varoņa" fotografijas piestiprināšana tuvākā ciematā uz vairākiem mēnešiem.

Augsne tur esot ļoti laba. Pie citas kārtības Indianas lauksaimnieki tur jo ātri ražību spētu ne tikai dubultot, bet pat trīskāršot. Cūkkopība un piensaimniecība likusies laba, bet pienu turpat nepasterizē. Lauksaimniecības mašīnas, bez izņēmuma, esot tādā stāvoklī, ka ceturto daļu no farmas strādniekiem jānodarbina lai tās uzturētu kārtībā. Sākot ar slaucamām mašīnām, un beidzot ar traktoriem, viss bijis nolaistā stāvoklī. Pie lielās birokratijas mašīndaļas acīm redzot nemaz tik viegli neesot dabūjamas.

Vgs

Kaimiņos ar lāci

Britu televīzijā pirms pāris nedēļām rādīja trīs filmas ar kopēju nosaukumu „Kaimiņos ar lāci". Filmas ievada ainas skaidri pateica, kas ir šis „lācis", kuŗa smagās ķetnas min plašus apgabalus Āzijā un Eiropā. Kā valstis, kas dzīvo lācim kaimiņos, tiek ar šo mūžām izsalkušo un rijīgo kaimiņu kalā? Dažādi.

Pirmā filma bija par Norvēģiju, kas labi apzinās savu diezgan bīstamo stāvokli, ja kaimiņu lāci nokaitina. Pret to norvēģi domā aizsargāties, kāda virzienā militāro manevru laikā tiek tēmēti ieroči — par to filmas skatītājiem nebija šaubu. Klinšu ceļi un dziļie fjordi ir šīs zemes svētība un lāsts reizē, jo tie var kalpot kā aizsardzībai, tā labi sagatavotam iebrukumam.

Otrs lāča kaimiņš ir Japāna, kur jūtams ļoti noteikti izteikts naide pet lāci, kas savu ķepu uzlicis salām, turpat pāri jūŗas šaurumam. Japāņu zvejnieki bieži sapinas padomju zvejas tīklos, jo zvejas robežas nosaka „lācis". Noķertie zvejnieki pazūd uz vairākiem gadiem padomju cietumos. Japāna pēc 2. Pasaules kaŗa nedrīkst bruņoties. Militāra ziņā tā ir atkariga no ASV. Japāņi cenšas uzturēt savus jauniešus stiprus un veselīgus, lai saduroties ar lāci tie spētu cīnīties, kaut ar amerikāņu ieročiem.

Trešā zeme lācim kaimiņos ir Somija. Šī filma bija ļoti mērena izteicienos, draudziga lācim, bet — ne padevīga. Kādā ainā rādīja prezidentu Kekonenu sēžam uz lāvas pirtī blakus kādam lāča varenajam. Neievērojot sutu sviedrus. Somijas prezidents tomēr nepadevās aicinājumam noturēt kopējus armijas manevrus. Šajā filmā varēja apbrīnot somu ļoti izkopto diplomātiju sarunās. Somijas valsts televīzija tomēr atteikusies filmu pārraidīt. Lielākais somu dienas laikraksts Helsingin Sanomat nosoda šo televīzijas vadības nostāju, bet pēdējā paskaidro, ka BBC filma esot „launprātīga un pretrunīga".

A.L.

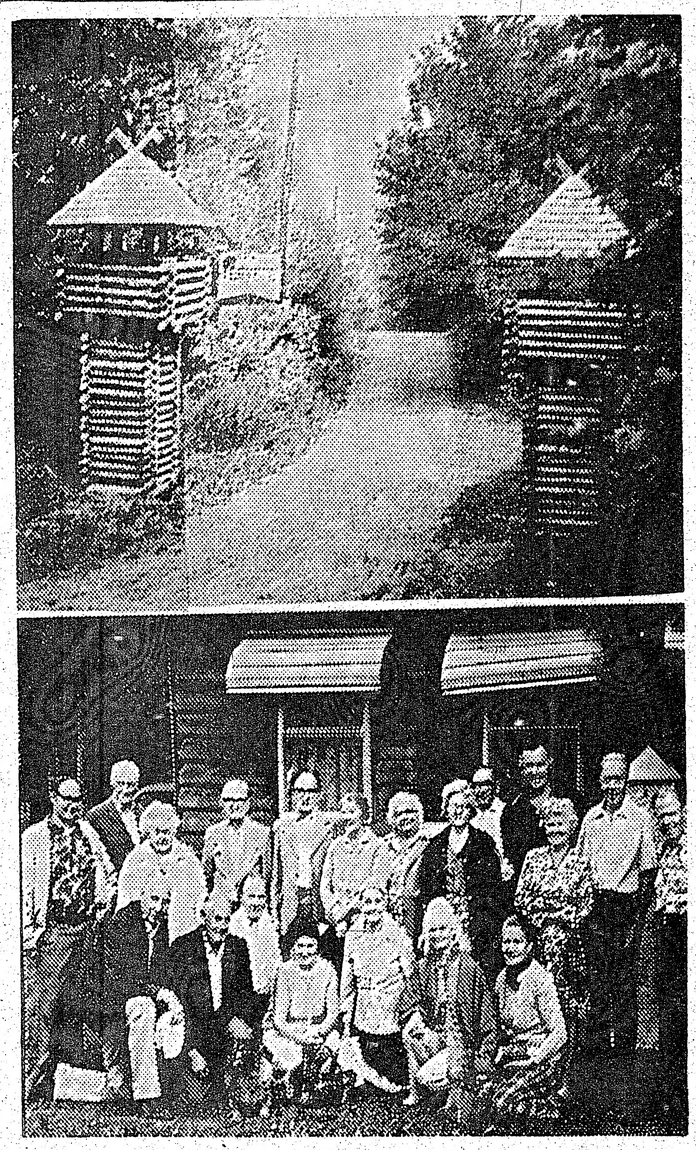

Augšējā attēlā Tērvetes vārti. Apakšējā — Montrealas pensionāru grupa izbraukumā. Foto: P. Agrums

Montrealas pensionāru veikums

Aizvadītā vasara daļai Montrealas pensionāru bija darba un rūpju pilna, jo bija veicams viņu ierosinātais projekts Tērvetē. Tur kāda pakalna nogāzē, upes pusē, raka, cirta, tīrīja un veidoja takas, līču loču veidā, lai vieglāk nokļūtu kalna galā. Ierīkoja arī vairākus solus. Nākotnē nodoms dēstīt arī jaunus kokus, lai ar esošajiem izveidotu glītu parku. Pie Tērvetes ieejas radās no apaļiem kokiem celti vārti. Darbi vēl turpināsies nākošā pavasarī.

Galvenie darba darītāji bija paši pensionāri ar atsaucīgu palīgu atbalstu. Līdzekļus darba rīkiem un materiāliem piešķīra Kanadas federālā valdība New Horizons programmas ietvaros.

Tērvetē ar autobusu no Montrealas ieradās turienes pensionāru grupa, kas izbraukumā pavadīja divas skaistas dienas. Atpūtai laika bija maz, jo daudz bija ko staigāt, skatīt, ciemoties un priecāties. Kā pensionāru, tā citu Tērvetes apmeklētāju atsaucība un atzinība darba veicējus iepriecināja. Tagad uz Tērveti var skatīties „no augšas", no kurienes atklājas jauks skats uz upi, pāri tai uz mežiem klātajiem kalniem un visapkārt esošo ainavu. Lai to izbaudītu, tā katram jāredz. Tērvetieši aicina visus ciemos.

Agrumu Pēteris

KANADAS LATVIEŠU CENTRS TORONTO

KANADAS LATVIEŠU CENTRS

TORONTO

MEKLĒ

Centra saimnieku/saimnieci

PIENĀKUMI: Uzmanīt Centra apkures un vēsināšanas ierīces, rūpēties par telpu tīrību un kārtību, veikt sīkākus labojumus.

MEKLĒJAM: Praktisku, saprātīgu, pacietīgu, uzņēmīgu cilvēku vai precētu pāri ar angļu valodas prasmi, labu veselību un, vēlams, iepriekšēju pieredzi. Ševišķas, speciālas zināšanas par apkures/vēsināšanas ierīču uzturēšanu vēlamas, bet NAV nepieciešamas.

ATLĪDZĪBA: Brīvs divu guļamistabu dzīvoklis; alga pēc vienošanās, veselības apdrošināšana, gandarījums darboties latviskā vidē.

LŪDZAM zvanīt vai rakstīt uz: CENTRA SAIMNIEKS, Kanadas Latvieu Centrs Toronto, 4 Credit Union Drive, Toronto, Ontario, M4A 2N8. Tel. (416) 759-4900.

DZĪVA VIDE, DZĪVA TAUTA!

Latvietis diriģē Indianapoles vācu kori

Piecdesmitajos gados un sešdesmito gadu sākumā gandrīz visi Indianāpoles latviešu plašākie sarīkojumi notika vietējā vācu klubā. Arī vēl tagad, kad latviešiem pašiem jau daudzus gadus ir savs Sabiedriskais centrs, zināms skaits tautiešu joprojām satiekas vācu kluba sarīkojumos. Arī kluba vadībai „latviešu laiki" atstājuši labas atmiņas.

Kad šinīs dienās kluba vadība raudzījās pēc jauna diriģenta savam korim, šim algotajam amatam uzaicināja pazīstamā Latviešu trio vijolnieku Karmelas simfoniskā orķestŗa diriģentu Viktoru Ziedoni, kas uzaicinājumu arī pieņēma.

Pirms vairākiem gadiem Viktors Ziedonis bija Indianāpoles simfoniskā orķestŗa pirmais vijolnieks un šī orķestŗa mūziķu kameransambļa The Indianapolis Sinfonietta diriģents.

G. G.

★ Kad vecāki dodas apmeklēt savus dēlus, kas iesaukti padomju armijā, tie nedrīkst viņiem dāvināt vai aizvest džinas vai kādas citas civilās drēbes. Padomju armijā iesauktie nedrīkst visā savā dienesta laikā nedz uzvilkt privātās drēbes, nedz arī lietot alkoholu. Tikai retais jauniesauktais visu 2 vai 3 gadu dienesta laikā saņem atļauju apmeklēt piederīgos.

DETROITA

● Latvijas valstssvētku akts Detroitā paredzēts svētdien, 18. novembrī, pl. 15.00 Somu klubā, 35200 West 8 Mile Rd. Svētku runu teiks Dr. J. Lahsvīts no Indianapoles. Mūzikālā daļā koncertēs pianists Valdis Treimanis. Ieeja aktā 4 dol. Pēc akta paredzētas kopējas pusdienas. Piedalīšanās aktā un pusdienās 12 dol. no personas, jaunatnei līdz 18 gadiem 8,50 dol., bērniem līdz 6 gadiem pusdienas brīvas. Svētku dievkalpojums Sv. Pāvila draudze baznīcā 18. nov. pl. 11 DV apvienības Detroitā Lāčplēšu svētki un Mārtiņu balle 10 novembrī.

Jūsu apdrošināšanas lietas būs labi un ērti nokārtotas ar šo latviešu aģentūru palīdzību. — Zvaniet pēc izvēles.

Vald. Bebris
Beaverbrook Insurance & Real Estate Ltd.
1681A Victoria Park Ave., Scarborough
759-0266 759-2771

Arnolds Bērziņš
Bernkas Realty Ltd.
[illegible] Northdale Rd.,
Willowdale, Ont. M2L 2M1
445-5325

Ilmārs Jankovskis
Skyline Real Estate Ltd.
2100 Dundas St. West, Toronto
533-8553

Andrejs Šteinbachs
6366 Drummond Road
Niagara Falls, Ontario
354-1258

Latviešu aģentūras ir pelnījušas Jūsu atbalstu, jo tikai latviešu aģentūras atbalsta latviešu sabiedrisko pasākumu.

RELIGISKĀ DZĪVE

Prāv. Arturs Voitkus

18. novembri

No dienas dienā saņūk to latviešu skaits, kas bija klāt svinīgajā aktā Rīgā 1918. gada 18. novembrī, kad saujiņa drošsirdīgu vīru, neraugoties uz to, ka Latvijas territorijas lielākā daļa vēl atradās svešu iekarotāju varā, un kad arī pašu latviešu starpā vēl vienmēr nebija īstas vienprātības, pasaules priekšā deklarēja, ka Latvija ir suverēna valsts, kuŗas tauta pati grib un spēs kārtot savu dzīvi.

Daudziem šīs deklarācijas autori šķita fantasti. Bet — fantasti un sapņotāji gandrīz vienmēr bijuši lielu pasākumu pirmās sēklas sējēji. Fantasti un šķietami nereālu plānu kalēji arī šodien vēl daudziem šķiet tie, kas visiem spēkiem cīnās pret asimilāciju, kas ziedo laiku, spēkus un materiālus līdzekļus, lai saglabātu arī svešajā zemē kristīgi latvisko kultūru un savus bērnus un bērnu bērnus audzinātu par kristīgiem latviešiem.

Sešos gadu desmitos risinājušās milzu pārmaiņas — gan technikas, gan politiskajā, gan gara dzīves sfairī. Valstis gājušas bojā, citas radušās no jauna. Agrākie vergi daudzos gadījumos kļuvuši par pasaules politikas virzītājiem, bet seno laiku kungi — par padevīgiem kalpiem, kam padevīgi jāklanās savu bijušo padoto priekšā.

Visas šīs pārmaiņas — ir pozitīvās, ir negātīvās — uzskatāmi pierāda, ka šai saulē nekas nav mūžīgs. Tas arī mums dod tiesības ticēt, ka Dievs arī mūsu tautai pašķirs ceļu uz brīvību un pastāvību. Nemitēsimies ticēt, lūgt un strādāt. Paturēsim prātā nelaika archibīskapa Dr. T. Grīnberga bieži atkārtoto teicienu: aci pie vagas, roku pie arkla, sirdi pie Dieva!

— Kas uz to Kungu cerēs, tie dabūs jaunu spēku!

Māc. A. Arājs

Dāvids un Goliāts

1. Samuēla gr. 17. nod.

Viens no vispopulārākajiem Vecās Derības notikumu aprakstiem neapšaubāmi ir stāsts par Dāvida un Goliāta cīņu. Dieva cilvēkam tā ir iespaidīga illustrācija viņa ticības dzīves cīņā, jo viņš ir aicināts būt Kristus karavīrs šinī pasaulē. Īsti kristieši tādēļ ir bijuši arī krietni cīnītāji. Tāds bija arī lielais reformātors Mārtiņš Luters.

Vispirms, protams, mums jāapbrīno Dāvida drosme cīnīties ar filistiešu stiprinieku Goliātu, jo par Dāvidu lasām, ka viņš „bija tikai jauns zēns iesārtiem vaigiem un patīkamu izskatu". Kas bija Dāvida drosmes pamatā? Neapšaubāmi viņa ticība dzīvājam Dievam. Un tā bija reāla, dzīva ticība. Tā bija pārbaudīta ticība. Kad lauva vai lācis bija uzbrucis šī jaunekļa ganāmpulkam, viņš nebija izbijies, bet devies zvērus vajāt un tos nogalinājis. Un viņš pats bija pārliecināts, ka Dievs viņu bija izglābis no zvēru ķetnām. Un tagad viņš bija aizdedzies svētās dusmās pret filistiešu milzi, kas ar lamu vārdiem izaicināja Izraēla kaŗa pulkus. Dievs pats viņam nāks palīgā šinī cīņā ar Goliātu — bija Dāvida svēta pārliecība. Ar šādu drosmi devēju ticību Dieva ļaudis kaldinājuši neskaitāmas, brīnišķīgas uzvaras šinī pasaulē.

Dāvids kā ieročus cīņai ar Goliātu izvēlējās lingu un piecus gludus oļus. Vai tie bija īstie ieroči cīņā ar smagi bruņoto Goliātu? Šķiet filistietim bija pamats sacīt: „Vai es esmu suns, ka tu nāc pie manis ar koku?" Un tomēr Dāvids darīja pareizi, izvēloties necilos ieročus, ar kuŗiem viņš labi prata rīkoties. To pierādīja cīņas iznākums. Ar tām varbūt necilajām, niecīgajām spējām un dotumiem, kas mums ir, sirsnīgi liekoties Dieva valstības darbā, Dievs mums var palīdzēt pieveikt visstiprākos „Goliātus", dot vislielākās uzvaras!

Mūsu notikuma apraksts liecina, ka nekas cits kā Dāvida linga nogāza bruņoto filistiešu milzi. Un lai cīņu nobeigtu, Dāvids ar Goliāta paša zobenu nocirta viņam galvu. Mēs varam iedomāties, kas tas bija par skatu, kad zēns ar iesārtiem vaigiem pieveica vareno, bruņās tērpto ienaidnieku. Tie, kas ar skaidrām sirdīm, bezbailīgi cīnās par Dieva lietu, piedzīvojuši un piedzīvos tikpat lielisku cīņas iznākumu, vienalga, kas būtu ienaidnieks. Neaizmirsīsim tomēr, ka tie stiprākie „Goliāti, kas mums jāpieveic, bieži vien atrodas mūsu pašu sirdīs, lieliski bruņojušies un nocietinājušies. Lūgsim, lai Dievs mums palīdz tos vispirms uzvarēt!

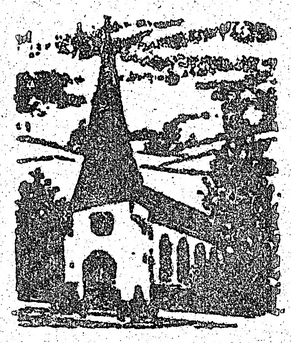

Baznīcas ziņas

TORONTO

Māc. I. Gaide, 12 Worthington Cr., Toronto, Ont. M4V 1J6, tālr. 766-5525. Sv. Jāņa draudze, tālrunis 921-3327, 200 Balmoral Ave.

Māc. I. Gaides runas stundas kancelejā: otrdienās un ceturtdienās no pl. 10 — 12.30 un trešdienās no pl. 18 — 20. Citā laikā pēc vienošanās.

18. novembrī pl. 15 kopīgs dievkalpojums Latvijas dibināšanas atcerei Sv. Andreja baznīcā.

25. novembrī pl. 11 Mirušo piemiņas dienas dievkalpojums ar dievgaldu. Piedalās vijolnieks Andris Zariņš.

2. decembrī pl. 11 1. adventa svētdienas dievkalpojums.

9. decembrī pl. 11 2. adventa svētdienas dievkalpojums.

15. decembrī pl. 19 Ziemsvētku ieskaņas koncerts. Piedalās soprāns Gunta Plostniece, arpiste Nora Būmane un ērģelnieks Arnolds Tirzītis.

16. decembrī pl. 11 3. adventa svētdienas dievkalpojums.

23. decembrī 4. adventa svētdienas dievkalpojums. Draudzes bērnu eglīte svētdienas skolas izkārtojumā.

24. decembrī Kristus dzimšanas svētku dievkalpojums pl. 16 un pl. 18. Piedalās archibīskaps A. Lūsis un māc. I. Gaide. Mūzikālā daļa.

25. decembrī pl. 11 Ziemsvētku dienas dievkalpojums. Mūzikālā daļa.

30. decembrī pl. 11 Vecgada dievkalpojums ar dievgaldu.

1. janvārī pl. 11 Jaungada dienas dievkalpojums.

Māc. J. Cālītis, Sv. Andreja draudze, tālr. 924-1563, Carlton St. un Jarvis St. krustojumā, Toronto, Ont. Tālr. mājā 482-5743, 8 Rolland Rd., Toronto, Ontario M4G 1V5.

Māc. J. Cāliša runas stundas kancelejā: trešdienās un ceturtdienās no pl. 10 — 12 un trešdienās no pl. 18 — 20. Citā laikā iepriekš sazinoties.

18. novembrī pl. 15 — dievkalpojums Latvijas dibināšanas dienas atcerei, kopējs visām draudzēm Toronto. Valstssvētku akts pl. 17 Toronto universitātes aulā, Convocation Hall.

25. novembrī pl. 11 — Mirušo piemiņas dienas dievkalpojums ar dievgaldu. Draudzes koris. Dievkalpojums angļu valodā pl. 13.

2. decembrī pl. 15 — Garīgās mūzikas koncerts (1. adventa svētdiena). Dievkalpojums apvienots ar koncertu.

9. decembrī pl. 11 — dievkalpojums (2. adventa svētd.)

16. decembrī pl. 15 — dievkalpojums (3. adventa svētdiena). Bērnu eglīte.

23. decembrī pl. 11 — dievkalpojums (4. adventa svētdiena).

24. decembrī pl. 16 — Ziemsvētku svētvakara dievkalpojums. Dziedās draudzes koris.

25. decembrī pl. 10.30 Ziemsvētku dievkalpojums.

30. decembrī pl. 11 — dievkalpojums angļu valodā. Dievgalds.

31. decembrī pl. 17 — Vecgada vakara dievkalpojums ar dievgaldu.

1. janvārī pl. 10.30 — Jaungada dienas dievkalpojums.

6. janvārī pl. 15 — Zvaigznes dienas dievkalpojums.

Māc. A. Briedis, 44 Marylin Cr., Toronto, Ont. M4B 3C6, tel. 757-2739. Toronto Austrumu draudzes dievkalpojumi notiek Sv. Barnaba baznīcā 361 Danforth Avenue.

18. novembrī pl. 15 kopējs 18. novembŗa atceres dievkalpojums Sv. Andreja baznīcā.

25. novembrī pl. 13 Mirušo piemiņas dienas dievkalpojums ar dievgaldu Sv. Barnaba baznīcā.

Māc. A. Arājs, 9 Kingsbridge Court, Apt. 402, Willowdale, Ont. M2R 1L6; tālr. 638-3822. Toronto latviešu baptistu draudzes sanāksmes Walmer Rd. baptistu dr. dievnamā.

Svētdienas skola visām vecuma grupām katru svētdienu pl. 15.

Bībeles stundas — lūgšanu sanāksmes katru trešdienu pl. 19.30.

18. novembrī pl. 15 18. novembŗa piemiņas dievkalpojums.

25. novembrī pl. 15 draudzes 28. gadasvētki. Svētku runātājs māc. U. Ukstiņš.

Prāvests Dr. B. Kokins, 100 Sunnyside Ave., M6R 2N8, tālr. 533-9456.

Toronto katoļu vienības dievkalpojumi notiek Kristus Augšāmcelšanās (lietuviešu) baznīcā, 1021 College Str. Dievkalpojumi katra mēneša otrā svētdienā, pulksten 13.00.

HAMILTONA

Hamiltonas latviešu ev. lut. Kristus draudze — 18 Victoria Ave. South. Māc. K. Kuškēvics, 55 East 44th St., Hamilton, Ont. L8T 3G6, tālr. 385-9838.

Māc. K. Kuškēvica runas stundas baznīcas telpās ceturtdienās no pl. 19.30—21.30. Tālr. 527-5810. Ieeja birojā no baznīcas aizmugurēs.

BAFALO

Māc. Artūrs Dūmiņš, P.O. Box 655 Port Colborne, Ont. L3K 5X8. Tālr. (416) 834-6081 North Park Lut. baznīcā Starin un Vingate, Buffalo, N. Y.

18. novembrī pl. 12.30 Valsts svētku dievkalpojums.

2. decembrī pl. 12.30 Mirušo piemiņas un adventa dievkalpojums ar dievgaldu.

23. decembrī pl. 12. 30 Ziemsvētku dievkalpojums.

MONTREALA

25. novembrī pl. 14 Mirušo piemiņas dievkalpojums ar dievgaldu Christ Memorial baznīcā, 4850 Grand Blvd., Montrealā. Dziesmu lapiņas.

16. decembrī pl. 14 Ziemsvētku dievkalpojums Christ Memorial baznīcā, 4850 Grand Blvd.

MONTREALA

Prāv. A. Voitkus 3438 Rosedale Ave., Montreal H4B 2G6 P.Q. Tel. 489-3224. Montrealas latv. ev. lut. Trisvienības dr., Sv. Jāņa baznīcā, 4345 Marcell Ave.

11. novembrī pl. 13.30 dievkalpojums (Lāčplēšu diena).

OTAVAS

MIERA DRAUDZE

Māc. E. Lange, 364 Pleasant Pk. Rd., tel. 733-3906. Otavas latv. ev. lut. Miera draudze Sv. Pētera lut. baznīcā, 400 Sparks ielā.

Latviešu misijas radio raidījums „BRĪTIŅS AR DIEVU" nepārtraukti 23 gada gājumā

Katru svētdienas rītu no pīkst. 9 — 9.30

Vilnis 1270 AM

No Niagaras WHLD raidītāja

Vadītājs A. Laksmanis

106 Dorset Rd. Scarboro, Ont. tālr. 261-4218

PRIEKA VĒSTS

Kristīgo latviešu radio raidījums

katru svētdienu pl. 2.45 pēcp. no Niagaras WHLD raidītāja

Vilnis 1270 AM

Vadītājs Dāvids Mikelsons,

60 Stevenson Rd., Rexdale, Ont., tālrunis 749-0832

KLAUSAITIES GARĪGOS RAIDĪJUMUS

Global TV 6. un 22. stac. 100 Hunting St., Toronto,

no pirmd. — piektd. pl. 9.30 no rīta, sestd. pl. 10 no rīta. Bafalo TV stac. 29, 700 Club, ik dienas pl. 11.30 no rīta un pl. 9.30 vakarēs

Radio FM CRN 107.7 24 stundas Tel. 889-3126.

Klausaities lav. ratdio raidījumu katru svētdienu pl. 14. 45 no Niagaras WHLD raidītāja. Vilnis 1270. „Cilvēks nedzīvo no maizes vien, bet no katra vārda, kas iziet no Dieva mutes". Mateja ev. 4 — 4.

Kanadas
Latviešu
Centrs
Toronto

IZIRE:

zāles — sarīkojumiem, sanāksmēm, privātām viesībām;

biroja telpas — komerciālu vai organizāciju vajadzībām.

Ērta auto novietošana. 4 Credit Union Drive, Toronto.
Zvanīt: Z. Grundmanis Centrā 759-4900, mājās 244-3244.

Pārdošanā vēl divi jauni pirmklasīgi

novusa galdu komplekti.

Labi dāvanai Ziemsvētkos. Zvanīt M. Kanters 635-1599.

VEICAM VISĀDA VEIDA MĀJAS REMONTUS.

atjaunojam un labojam jumtus:
izbūvejam un pārbuvejam pagrabus.
virtuves un vannas istabas: veicam
visāda veida alumīnija darbus-logus.
durvis. notekas caurules. pažobeles.
sienas apšuvumu un:

trekters
BUILDING PRODUCTS INCORPORATED
19 Laws St., Toronto, Ontario M6P 2Y8
767-5923 447-4870

Abonenti,

kas Latviju Amerikā vēlētos saņemt jau ceturtdienās Latviešu centrā, laipni lūgti ziņot redakcijai 466-1514 vai Centrā Ž. Grundmaņa kungam 759-4900.

LAIKRAKSTAM **LATVIJA AMERIKĀ**

85 BROADVIEW AVE., TORONTO ONT. M4M 2E9

Lūdzu sūtiet man LATVIJU AMERIKĀ uz

☐ vienu gadu $30.00
☐ 6 mēnešiem $16.00
☐ 3 mēnešiem $ 8.50

Mr., Mrs., Miss. _____

Adrese _____

Jauns abonents ☐ pagarinājums ☐

Čeku lūdzu rakstīt uz

LATVIJA AMERIKĀ PUBLISHING, LTD. vārda

BROADVIEW WOOLS, ARTS & CRAFTS

Īpašn. Elza Avots

Veikali Toronto:

674 Broadview Ave., pie Danforth, tel. 469-2005
9 Queen St. East, pie Yonge ielas 368-5011

Liela izvēle īstas un sintētiskas vilnas dzijas, vietējās un ārzemju; aužamās dzijas, vilnas dzijpari. Materiāli dažādu latvisku rokdarbu gatavošanai, linu materiāli, diegi, audekli, kanva visādos rupjumos. Dāvanām dažādi rokdarbi un audumi, atsevišķi tautas tērpu gabali. Padomi rokdarbu jautājumos.

Veikali atvērti:

ceturtd. un piektd. no 9 rītā — 8 vak.;
Pirmd., otrd. un trešd. no 9 rītā — 6 vak.;
sestdienās no 9.30 rītā — 4 pēcp.

PAVASARA **LE 1-7353**

DELIKATEŠU VEIKALS UN KONDITOREJA

361 Roncesvalles Ave. *Īpašnieks K. Kedzierski*

FOAM-TECH
INSULATION CONTRACTOR
Namejs BATRAKS — (416) 274-3938

TAUPIET — izolējiet savu māju un vasarnīcu griestus un sienas, kā arī treileŗus. Speciālistu darbs ar vislabākiem izolācijas materiāliem. Aprēķini bez maksas.

P. O. Box 1, Station A, Mississauga, Ont. L5A 2Y9

SAIŅI UZ BALTIJAS VALSTĪM un P.S.R.S.

Mēs pārsūtām apdrošinātus drēbju un apavu sainīšus līdz 19¾ märc. netto

LIELA MANTU IZVĒLE MŪSU VEIKALĀ

Biroja laiks — pirmd., otrd., ceturtdien un piektdien no pl. 9.00 — 17.00
Piektdienās vēlāka laikā — tepriekš sazinoties pa telefonu.
sestdienās no pl. 9.00 — 16.30, trešdienās birojs slēgts.

Baltic Exporting Co.

482 Roncesvalles Ave., Toronto, Ont. M0R 2N5

Tālr. 531-3098

LATVIEŠU VĒSTURES MUZEJS

meklē dažādus priekšmetus, kas liecina par latviešu dzīvi, ģimeni, darbu un kultūru.

Informācijai — A. Brumelis, 210 Kirk Dr., Thornhill, Ont. L3T 3L8, Canada.
Tel. 1-416-889-0472

DIEVS UN CILVĒKI

(Patiesība darīs jūs brīvus)

J. Šķirmanta esejas Kristus mācības labākai izpratnei. Danutes Šķirmantes vāks, cena $7.00, dabūjama grāmatnīcās un Jāņa Šķirmanta apgādā, 848 Hinman Ave., Evanston, Ill. 60202, USA.

Kaŗavīra un tiesībnieka 75 gadi

Žanis Zālmanis Indianapolē, ASV, nesen sasniedza 75 mūža gadus. dzimis 1904. g. 24. septembrī Taurkalnes pagastā. Pēc Latvijas kaŗa skolas beigšanas 1931. gadā uzsāka dienestu 6. Rīgas kājnieku pulkā. No dienesta brīvajā laikā iesāka studēt Latvijas universitātē tieslietas. 1936. g. viņu piekomandēja Augstākai kaŗa skolai, ko nobeidza 1940. gadā. 1942. g. aizstāvēja savu maģistra darbu. Kaŗa resors viņam piešķīra arī kaŗa jurista gradu, pēc tam sākās darbs kaŗa prokurātūrā, vēlākos gados pārejot uz maģistrātūru Rīgas apgabaltiesā. Pēc cīņām leģionā, bēgļu gadus vadīja Eslingenas nometnē Vācijā, 1949. gada rudenī izceļojot uz ASV un apmetoties Indianapolē. Tur rosīgi piedalījās Pašpalīdzības fonda dibināšanā, no kuŗa vēlāk tapa Indianas latviešu biedrība, kuŗas pirmais priekšnieks ilgus gadus bija jubilārs. Biedrība ar savu darbību — skolu, kori, teātŗa, tautas deju un literāro kopu ir viena no aktīvākām ASV vidienā. Jubilārs ir arī Indianāpoles 1. Latviešu lut. draudzes dibinātājs un ilggadējs priekšnieks. Pirmajā biedrības namā dzima doma arī par plašāka Latviešu sabiedriskā centra izbūvi, kas tagad ir bez parādiem. Jubilārs nav aizgājis no sabiedriskā darba, ir aktīvs Fraternitas Rusticana (kopš 1937. g.), Virsnieku apvienībā, Daugavas Vanagos, Latvijas universitātes absolventu apvienībā. Žirgtu un kustīgu viņu allaž redzam visos cabiedriskos pasākumos.

Vanagu Kārlis

★ Šī gada Nobela miera prēmija piešķirta katoļu labdarības misijas mūķenei 69 g. v. Terēzai. Viņa dzimusi Dienvidslavijā, bet kopš 1948. g. dzīvo Kalkutā un ir Indijas pavalstniece. Jau 30 gadus strādājusi Kalkutas nabadzīgo iedzīvotāju vidū, palīdzot kropļiem, slimiem un iekārtojot skolas nabadzīgo indiešu bērniem. Piešķirto prēmiju 193.000 dol. Terēza izlietos patversmju būvei lepras slimajiem un trūkumcietējiem.

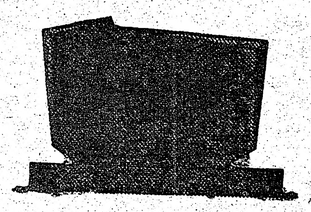

PIEMINEKĻI

487-2167, vakaros 445-8975

Kvalitātes darbs un cieņpilna metu

Igaunu uzņēmums

YORGE MEMORIAL LTD.
2919 Yonge St., Toronto
Starp Eglinton un Davisville

Prasīt pēc R. J. Hopp

Ārsta jubileja

Dr. Zigurdam Bērzupam Ročesterā nupat apritēja 50 mūža gadi, dzimis 1929. gada 26. oktobrī Rundālē, kur viņa tēvs bija pienotavas vadītājs. 1943. gadā iestājies 2. Rīgas Valsts ģimnazijā, bet pēc pirmās klases nobeigšanas jau bija pienācis bēgļu laiks. Beidza Ausekļa ģimnaziju Augsburgā, Vācijā, 1949. gadā. Drīz pēc iecelošanas ASV iesaukts kara dienestā un pēc pamatapmācībām komandēts uz Vāciju, kur veica sanitāra pienākumus 1. divīzijas 18. pulka medicīnas rotā, iegūstot pulka labākā sanitāra nosaukumu un sudraba kausu. Šeit nobrieda doma par medicīnas studijām. 1953. g. iestājas Bruklinas kolledžā Ņujorkā, kuŗu beidz ar bakalaura (B. A.)gradu bioķīmijā un 1956. g. rudenī sāka studijas Ciriches universitātes medicinas fakultātē Šveicē, kur 1961. gadā ieguva Dr. med. gradu. Pēc prakses gada no 1963. — 1965. gadam speciālizējās anestēzioloģijā Hartfordas slimnīcā Konektikatā. 1968. gadā iegūst ārsta-speciālista gradu (D. A. B. A.) anestēzioloģijā. No 1965. gada strādā par speciālistu Ročesteras medicīnas centrā Hailendas slimnīcā, 1977. g. iecelts par direktora vietnieku, bet ar 1978. g. jūliju par direktoru anestēzioloģijas departamentā. Dr. Z. Bērzups pieder pie korporācijas Lettonia, bijis šīs korporācijas Sirakūzu kopas un arī Sirakūzu un Ročesteras korporāciju kopas seniors. Jau vairāk nekā desmit gadu pārstāv Ročestras Krusta draudzi Amerikas latviešu apvienībā. Viņš ir arī Ročesteras un apkārtnes PBLA Brīvības fonda pārstāvis. 1962. gadā precējies ar ķīmiķi Ināru Bērziņu, ģimenē audzinot meitu Sandru un dēlu Ēriku. Dr. Z. Bērzups reizē atzīmēja arī korporācijā Lettonia pavadītos 25 gadus. Jubilejas svinībās Ročestrā bija ieradušies coetus brāļi gan no Ņujorkas, gan arī no Toronto un Montrealas. Rakstveida apsveikumus bija atsūtījis arī ALA priekšsēdis J. Riekstiņš, māc. R. Zariņš

Dr. Zigurds Bērzups

Prasisim . . .

(Turpinājums no 4. lp.)

ņiem Rīgā piešķirto nozīmīgo lomu, pazemodamies mūsu tautas apspiedēju un to funkcionāru priekšā. Lai 18. novembŗa gaismā savos ikdienas ceļos ciešāk saliedējamies un saprotamies, jo esam viens otram vajadzīgi. Lai mūsu nākošās audzes kļūst Latvijas nesagraujama klints. Ticēsim savai varēšanai. Tāpēc, lai 18. novembris šogad, nākošgad un mūžīgi ceļ un spārno tautu. Ar tērauda cietumu brīvības spēlē atgādināsim svešinieku noziedzības pret mūsu tautu, prasot neatkarības atjaunošanu Latvijai. To lai aplieciņām sev un citiem, pulcējoties šogad mūsu valsts dibināšanas atceres aktos.

Prasīsim, nelieksimies, ticēsim!

Alberts Eglītis

Atbalstāma . . .

(Turpinājums no 6. lp.)

gadā izdotā rīkojuma, kas bija noticis okupācijas iestāžu gādībā. Tagad Rietumvācijā ir jauns izglītības likums ar citām prasībām, vismaz attieksmē uz studiju iespējām atsevišķās fakultātēs. Kā izteicās direktors, mūsu ģimnazijas tiesību jautājums atrodas kārtošanas stadijā un sagaidāms mums pieņemams nokārtojums. No Minsteres ģimnazijas abitūrientiem augsts ir studējošo skaits, pat augstāks nekā no dažām vācu ģimnazijām. Tā ir laba liecība skolas izglītības līmenim.

Kopš pagājušā gada kā Anglijā, tā pārējās Eiropas saimnieciskās kopības valstīs dzīvo-

no Ņujorkas u. c. Atceroties buršu saimē pavadītos 20 semestrus, 54 II coetus nolēma nosūtīt attiecīgu naudas summu korporācijai Lettonia iemaksai PBLA Brīvības fondā.

L. L.

jošiem, Minsteres ģimnazijas audzēkņi bauda tās pašas priekšrocības un atvieglinājumus, kā citi Rietumvācijā dzīvojošie, galvenokārt uz internāta maksas samazinājumu, ņemot vērā vecāku ienākumus. Izredzes iegūt arī stipendiju piešķīrumus. Tā arī citās zemēs dzīvojošiem mācīšanās Minsterē nebūs vairs tik „ciets rieksts". Vācu iestādes tagad sagaida, lai arī paši latvieši dotu vairāk līdzekļu savai ģimnazijai, jo radies iespaids, ka latvieši to spēj. Tā var rasties stāvoklis, kā direktors izteicās, ka pēc pāris gadiem latviešu sabiedrībai varētu nākties sagādāt apm. vienu trešo daļu no skolai vajadzīgiem līdzekļiem, kas nozīmētu apm. 1 miljonu vācu marku. „Tad mēs arī nebūtu tikai lūdzēji, bet ar iestādēm varētu runāt kā visumā līdzvērtīgi parti," izteicās māc. A Liepkalns.

Direktors A. Liepkalns iepriekšējās dienās bija runājis DV namos Londonā (ap 60 klausītāju), līdsā (30) un Bradfordā (20). Uz viņa Donkāsterā vadīto dievkalpojumu bija ieradusies turpat vai visa turienes latviešu saime.

J.F.

B & V Installers

IERĪKO, PAPILDINA UN IZLABO APKURES IERĪCES

Zvanīt vakaros

V. Ivāns 763-3374 — R. Bukovs 630-6478

Meklē sievieti

pensijas gados kā līdziedzīvotāju vecākai māmuļai mazā Ont. pilsētiņā, kur dzīvo vairākas latviešu ģimenes.

Skaists dārzs. Ērta satiksme ar Toronto.

Rakstīt LA ar norādi: 432.

Nemēbelētu dzīvokli vai dzīvokļa daļu

(2 istabas) ,vēlams ar garāžu, meklē pensionārs.

Zvanīt 249-0306, prasot pēc Al.

Meklēju pirkt lietotus lielākus

AUŽAMOS STĀVUS

Ofertes ar cenu un lielumu laipni lūdzu sūtīt šīs avīzes kantorim ar norādi AUŽAMIE STĀVI.

Meklēju līdzbraucēju autobraucienā

uz Floridu decembŗa sākumā.

Zvanīt vakaros — O. Grikis, 699-1678.

LINGVAFONS PADARA ANGĻU VALODAS MĀCIBU VIEGLĀKU. — TIKAI KLAUSAITIES.

Angļu valodu mācīties ir vieglāk, lietojot lingvafona mājmācības kursu. Viss, kas jums jādara, ir jāklausās iepriekš ieskaņotā ikdienas sarunā.

Lingvafona mājmācības kursi ir domāti kā izcils veids zināšanu uzlabošanai skolniekiem vai pieaugušiem, kam ir grūtības iemācīties angļu valodu. Ar lingvafonu jūs varat mācīties soli pa solim pats savā mājā. Nav neērtās klases, uz kuŗām jāiet, nav jāiesniedz mājasdarbi. Jūs varat mācīties cik tik ātri vai lēni jūs vēlaties.

Izmantojiet lingvafona priekšrocības — valodu mācībā tas jau lietots vairāk nekā 50 gadus.

Ja jūs vēlaties saņemt tuvāku informāciju un lingvafona mājmācības paraugu ar vienu angļu valodas parauglekciju, iesūtiet zemāk pievienoto kuponu.

Jūs drīz vien pārliecināsities, ka jus varat iemācīties angļu valodu tikai ar klausīšanos.

Un kas vēl varētu būt vieglāks?

Linguaphone

THE LINGUAPHONE INSTITUTE OF CANADA INC.,
Box 416, Postal Station "Z" Toronto, Ontario M5N 1A0

Please send me the FREE Linguaphone demonstration recording and illustrated brochure.

NAME _____ AGE _____
ADDRESS _____ APT. NO: _____
CITY _____ PROV. _____ CODE _____
OCCUPATION _____ PHONE _____
I would like to be able to speak: ☐ English ☐ Italian ☐ French ☐ Spanish ☐ German Other _____

Lotus FLOWERS

792 Bathurst St.,
(Pie Bloor St.) Toronto
Ont. M5R 3G1
Tel. 533-3884

PUĶES - GRĀMATAS
DAIĻAMATNIECĪBAS IZSTRĀDĀJUMI

Vienaīga, kur dzīvojat: Sidnejā, Stokholmā vai Sanfrancisko — rakstiet, telegrafējiet, telefonējiet, un jūsu puķu pasūtinājumu izpildīsim nekavējoties. Ināra un Arvīds Tirumi

dāvanu veikals

The Silver Lantern

kristals · sudrablietas · keramika

DON MILLS CENTRE · 939 LAWRENCE AVE, E.
445 4043 ausma magons

GRĀMATAS DĀVANAI UN PAŠU PRIEKAM

I. Gubiņa — Ir katram sava pasaule, rom.	$11.00
B. Lamejs — Rīgas kaķu ķēniņš, atm.	$9.50
A. Eglītis — Cilvēks no mēness, rom.	$14.00
A. Brastiņš — Saukes Teiksma, apc.	$12.00
Dr. Th. L. Vārna — Raksti un referāti	$10.00
Latv. karavīrs II p. k. 1. 7. grāmata	$24.00
A. Voitkus — Soģis, drāma	$8.00
Latvia and latvians	$1.00
Kārlis Skalbe stāsta	$12.00
P. Kalniņš — Linu dvielis, atm.	$12.00
E. Dunsdorfs — Kārļa Ulmaņa dzīve	$33.00
B. Geistaute — Pliknis, melodrāma	$10.00
88 latviešu tautas dejas un apdares	$25.00
Mūzikālie pavadījumi 88 tautas dejām	$8.00
J. Širmanis — Jūras zaķi	$3.90
L. Hainda — Iepazīsimies ar liniem	$5.00
J. Reveliņš — Krustām šķērsām, mīkl.	$2.00
N. Kalniņš — Bērni strādā	$1.50
R. Kerrods — Iepazīsimies ar lidmašīnām	$5.00
Mārīte bedus bite	$4.40
Mārīte — Trīs āži	$3.30
Mārīte — Brīnumlielais rācenis	$3.30
Mārīte — Apburtais putras pods	3.30
Septiņkrāsu varavīksne, L. Ziemeles redakc.	$10.00
L. Streipe — Visjaunāko laiku Latvijas vēsture	$7.50
Lokaitiesi, mežu gali, dziesmu kr. bērniem	$3.50
M. Janovska — Bētiņa-Dzirksteles, pasak.	$3.00
A. Ozoliņš — Cilvēks un velns	$5.50
J. Šķirmants — Dievs un cilvēks, esejas	$7.00
L. Ozolkalne — Ugunī, dienas grāmata	$12.50
A. Aizsilnieks — Dzīves šūpotnēs, atm.	$14.00
Jūl. Roze — Latvijas īrtausmā, saulrietā, atm.	$10.50
Ed. Šmugajs — No Rīgas līdz Putlosai, atm.	$7.50
A. Gailītis — Brīvības dziesma, rom.	$9.00
J. Širmanis — Brīnumi un brīnumiņi, pasakas	$7.00

DAUGAVAS VANAGU GRĀMATNĪCĀ
491 College St. ,Toronto, Ont. M6G 1A5

Tālr. 921-7121

Darba laiks darbdienās no plkst. 12 — 7.30 vak., sestdienās no plkst. 9 — 1 dienā.

Pasta sūtījumiem jāpieskaita 10%

DALT'S HONDA

2343 Eglinton Ave. W.,
(pie Caledonia)) Toronto, Ont.
M6E 2L6. Tel. 789-4161

Vecākā un lielākā HONDA auto pārstāvība Kanadā

Pašlaik pārdošanā 1980. g. tehniski ievērojami uzlabotie modeļi par 1979. g. cenām.

Nikolajs (Nick) Mednis

mājas tel. 742-0369

Gatavo piemineklļus un skulptūras

CANADIAN ART MEMORIALS LTD.
Port Credit, Ont.

Tēlnieks P. POLNA
16 Bowden Street,
Toronto, Ont. M4K 2X2
Tel. 466-7580

Andrejs M. Stikuts

B.A., LL.B.

ADVOKĀTS

17 Queen St. E., #701, Toronto, Ont. M5C 1P9. Tel. 364-6970

Labo visāda veida automašīnas
CREST MOTORS CUSTOM SERVICE
Latviešu uzņēmums, īpašnieks S. MIĶELSONS
253 Merton Str. (starp Yonge un Mt. Pleasant),
Tel. 485-5537
Sestdienās strādā līdz 12.00.

Lūdzu ziedojiet
PATIESIBAS FONDAM.

Čeki vai naudas pārvedumi rakstāmi uz
TRUTH FUND vārda un nosūtāmi
Latvian Truth Fund, Inc., P. O. Box 1682,
Grand Central Sta., New York, N.Y. 10017.

PATIESĪBAS FONDS

DAŽĀDU ZIEDU MEDUS

dabīgs, nepasterizēts
Ziedputekšņi (Pollen)
Peru pieniņš (Royal Jelly) no

ĒRGĻU LIGZDAS DRAVĀM

30 Dewson St., Toronto, Ont. M6H 1G5, tel 534-0563

Vai jūsu mājās ir
JĒZUS NACARIETIS
Ill. 60006.
Grāmata par Jēzus dzīvi, $12.00. Pasūtināma pie Janīnas Babres, P.O. Box 633, Arlington Heights,

Koncerts...

(Turpinājums no 3. lp.)

kalniņa linus sēju. Koncerta pirmo daļu diriģēja Roberts Balodis. Otro daļu iesāka sieviešu koris diriģentes Irenes Upenieces vadībā, dziedot Arvīda Žilinska Ai, zaļā līdaciņa, Valentīna Bērzkalna Zaļa tautu miežu rija un Gunāra Ordelovska Stādiju ieviņu. Pēdējais vada dzimtenē vokālo ansambli. Stādīju ieviņu oriģinālā komponēta ar tautisko instrumentu pavadījumu. Sekoja I. Upenieces diriģētā jauktā koŗa dziedātā Imanta Mežaraupa Aiz upītes meitas dzieda. R. Balodis beidza koncertu ar Latvijā dzīvojošā komponista Viktora Kaminska Bēdu, manu lielu bēdu, kur koristei Laimai Veidei bija uzticēts vokāli prasīgais solo dziedājums. Jaunā dziedātāja to veica braši, skanīgi un labā izrunā; dziesma bija jāatkārto. Vēl dzirdējām Volfganga Dārziņa populāro švāģera meitiņa un Alfrēda Feila Kas man bija nedzīvoti. Vairākas dziesmas bija jāatkārto.

Tuvāk nepieskaŗoties atsevišķu dziesmu atskaņojumu norisei, vispirms jāuzteic koŗa labā dikcija. Diriģents Roberts Balodis un jaunā diriģente Irēne Upeniece bija atraduši katrai dziesmai īsto noskaņu. Koris jau ar pašu pirmo dziesmu apliecināja, ka tā ir dziesmu vienība, kuŗu varam ar patiku klausīties. Korim ir jauki izstrādāti piano un klusinātie dziedājumi, labskanīgs forte. Māka operēt ar šīm slavējamām īpašībām un diriģentu spēja atrast ikvienam tekstam īsto izteiksmi, lieti sekmēja koncerta labo izdošanos. Arī vokālā varēšana bija laba. Abi diriģenti un soliste saņēma ziedus un ilgus aplausus. Koncertapvienības sezonas pirmais koncerts bija vērtīgs devums mūzikas draugiem.

Ž. Zentiņš

JAUZMANĀS NO ĻAUNDARIEM!

Tuvojoties Ziemsvētkiem, arī Toronto pilsētā, kā katru gadu ap šo laiku, vairojas sīkie noziegumi, kad noziedzīgi cilvēki vēlas iegūt „svētku naudu". Pārpildītajos satiksmes līdzekļos un veikalos jāuzmana savas kabatas, lai sveši pirksti netaustītos pēc naudas maka. Tāpat jāizsargājas no svešu cilvēku ielaišanas savā dzīvoklī, kas nāk it kā pēc ziedojumiem labdarīgiem mērķiem un ar citiem izdomātiem ieganstiem, arī sievietes vai par sievietēm maskojušies vīrieši. Tādā veidā arī kādas Toronto latvietes dzīvoklī mēģinājis iekļūt noziedznieks, kuŗu aizdomās jau turējusi policija un aizturējusi pēdējā brīdī.

Izdodams mājas pirmais stāvs,

2 istabas ar virtuvi
Queen - Broadview rajonā.

Zvanīt 463-7640, Toronto.

Daugavas Vanagu nams
PIEDĀVĀ ZĀLI
DAŽĀDIEM SARĪKOJUMIEM
PIEPRASIET TELEFONISKI
SVĒTDIENĀS DZĒRIENI TIKAI PIE MALTĪTĒM

125 Broadview Ave.
Tel. 465-5225

Daugavas Vanagu klubs
ATVĒRTS BIEDRIEM UN VIESIEM
no pirmd. līdz ceturtdien., iesk., no pl. 12 dienā — 12naktī,
piektdien, sestdien no pl. 12 dienā līdz 1 naktī,
svētdienāsnopl.12 dienā līdz 9 vakarā.

kas? kur? ko?

Town & Country Real Estate Ltd.
V. Palma - pārstāvis

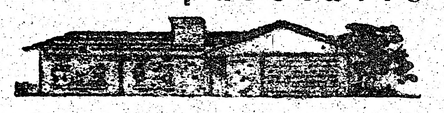

41 Heathcote Ave., Willowdale, Ont. M2L 1Y9
Tel. 444-2447

Pērkot un pārdodot savu nekustamu īpašumu, zvaniet nesaistošai informācijai 444-2447. Mājas lielā izvēlē visā pilsētā. Palīdzam sagādāt obligācijas un iemaksas māju pirkšanai uz izdevīgiem noteikumiem.

RATAS

— IGAUŅU OPTIĶIS

274 Danforth Avenue. Tel. 465-6251

Gatavo brilles pēc receptēm.

Zeiss ● Rodenstock ● Crist Dior rāmji.

Speciālitāte — dubultlēcu brilles ● Kontaktlēcas (soft).

Pulksteņi: Omega, Triosot, Bulova.

Latviešiem atlaide

Alcan Building Products
Authorized Dealer
ALCAN

Māju īpašnieki!

Sazinieties ar uzņēmuma īpašnieku—bez starpniekiem

Ir trīs veidi, kā var ietaupīt ar ALCAN SIDING:

1) Ietaupa darbu un laiku
2) Instalācijas un apkures izdevumus

3) Uzlabo izskatu un līdz ar to palielina mājas vērtību, ieskaitot
ALCAN 20 gadu garantija

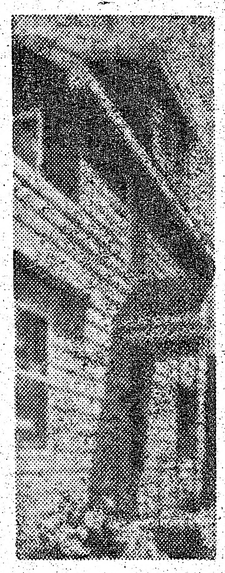

△ LIETUS NOVADA CAURULES
△ LOGUS
△ DURVIS
△ MARĶĪZES (Awnings)
△ JUMTA PĀRKARES (Sofit and fascia)

CENTURY ALUMINUM INSTALLERS

534-2864 *Īpašnieks Artūrs Mīme*
2226 Dundas St. W., Toronto, M6R 1X3

A. Eglītis — TV RENTALS

1708 Queen St. W., Toronto M6R 1B3

Tel. 537-1401

Vasara aizsteidzas - atmiņas paliek

BENJAMIŅA FILMU LABORATORIJA
247 Richmond St. E.,Tor.,Ont.M5A 1P2 (416) 863-1166

LATVIEŠU NAMS
IZĪRĒ
TELPAS
491 College St.
KLĀJ
VIESĪBU
GALDUS
Tel. 922-2931

TRANSPORTA UZŅĒMUMS

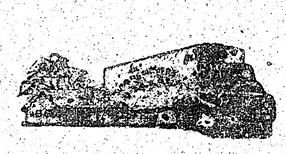

BALTIC MOVERS

TĀLR. 534-1403, Toronto

OPTICAL STUDIO
R. Schmid, Optician

VĀCU OPTIĶIS

Speciālizējies kontaktlenžu nozarē. Lielā izvēlē eiropiešu aceņu rāmji.

1586 Bloor St. W., Toronto, vienu bloku no Latviešu kreditsab. Dundas — Bloor nodaļas. Telef. 535-6252.

R. S. KANE Ltd.

apbedīšanas birojs

4512 YONGE STREET
(Sheppard Avenue tuvumā)
Willowdale, Ont.

221-1159

BROADVIEW DELIKATEŠU VEIKALS

141 DANFORTH AVE.

Tel.: HO 5-9905 ***Ausma Miķelsone***

Plašā izvēlē
latviska un moderna keramika, skulptūras, sienas segas

Pieņem pasūtinājumus brokastu un pusdienu traukiem (Īpatnē ji latviski medus dzelteni un zaļi).

ZIGFRĪDS JURŠEVSKIS — ZIGFRID ART POTERY
1425A Bloor St. W., Toronto M6P 3L6, tel.536-8183.

M. LUNSKY, O.D., M. Sc.
LOUIS LUNSKY, R. O.
OPTIĶI

Iepriekš pieteikšanās
Tālr. 921-3924

470 College St. (Pie Bathurst)
Toronto M5G 1A5

Latviska dāvana

SVĒTKOS

un vienmēr

Laikraksts Latvija Amerikā

Latvija Amerikā Publishing, Ltd.
125 Broadview Ave., Toronto, Ont. M4M 2E9

Lūdzu piesūtīt manu dāvanu (L. A. abonementu), uz vienu gadu, sākot ar .....

Mr., Mrs., Miss. .....

Adrese .....

.....

.....

Lūdzu pievienot 1. numuram kartīti ar dāvinātāja vārdu: .....

Esmu Latvija Amerikā abonents, tādēļ nosūtu speciāli dāvanām pazemināto maksu $22.

.....
Vārds, uzvārds

Adrese .....

Kārtera tumšākās...

(Turpinājum no 1. lp.)

lestīniešu atbrīvošanas kustības emisāra piedāvājums uzņemties starpnieka lomu Irānā turēto amerikāņu atbrīvošanai. Lielākais pārsteigums bija tas, ka Arafata emisārus jaunais ārlietu ministrs uzklausīja. Tanī pašā laikā uz svēto pilsētu Gūmu, kur uzturas neaprobežotais Irānas despots Khomeini, devās pāvesta īpašais sūtnis bīskaps Bugnini. Khomeni pāvesta sūtni gan uzklausīja, bet Vatikāna starpniecību amerikāņu un irāniešu diplomātiskā konfliktā noraidīja. Publiskā vēstījumā Khomeini jautāja: „Kādēļ pāvests tagad piepeši ir tik ieinteresēts par amerikāņu gūstekņiem? 37 gadus Vatikāns bija labi informēts par šacha noziedzīgo tautas apspiešanu, bet neatrada par vajadzīgu protestet."

Pašās ASV uzliesmojusi pretakcija. Kā zināms, ASV universitātēs ir vismaz 50.000 irāniešu studentu. Šiem oficiālajiem rezidentiem esot jāpieskaita vismaz divi vai trīskārt lielāks nelegālo irāniešu imigrantu skaits. Gadījās, ka dažas irāniešu grupas iedrošinājās demonstrēt vairākās amerikāņu pilsētās par šacha izdošanu Khomeini. Kalifornijā, Teksasā un arī citur sašutušie amerikāņi uzbruka šiem demonstrantiem, sadedzināja Khomeini „svētbildes" un Irānas karogus. Pretreakcija nepārprotami liecina, ka amerikāņu tautas iecietības un pacietības mērs ir pilns. Kārters tomēr aicināja tautu nomierināties, cerot uz kādu brīnumu. Baltais nams gan informēja, ka aizvadītā svētdienā pats prezidents un viņa pusaudžu meita Ēmija baznīcas lūgšanās esot pieminējuši Irānā gūstā turētos amerikāņus.

Pats prezidents preses konferencē izteicās, ka Irānas krize esot radījusi tumšākās dienas viņa valdīšanas laikā. Par pirmo pretsoli jāuzskata Kārtera rīkojums apzināt un eventuāli izraidīt nelegālos irāniešu iecelotājus. Par zināmu pretsoli varētu uzskatīt Kārtera oficiāli deklarēto atteikšanos no tālākas Irānas eļļas iegādes. Ar to Kārters varbūt mēģināja izslēgt eļļu kā atslēgu Teherānas tālākās izspiešanas akcijā. Pāris stundas vēlāk Teherāna no savas puses deklarēja, ka Irāna amerikāņiem eļļu vairs nepārdos. Un tā neapskaužami neticamais stāvoklis ne par mata tiesu nav mainījies. Fanātiskais Irānas despots visas pasaules priekšā nostādījis vareno ASV prezidentu Kārteru nevarīga muļķa lomā.

Ir gandrīz jāpievienojas cinikiem, kas saka, ka Irānas krizi var izbeigt vai nu šacha vai paša Khomeini nāve. Vairāki Kārtera administrācijas locekļi esot ieteikuši prezidentam visiem līdzekļiem tikt vaļā no šacha tuvāko desmit dienu laikā. Ja šachs patiesi dotos uz Ēģipti, tad amerikāņus Teherāna neatbrīvotu, jo viņi uzskata Sadatu par Vašingtonai paklausīgu lelli. Šajās prezidenta Kārtera politiskās karjēras melnajās dienās zīmīgākais ir tas, ka bez Vatikāna un Sadata un neļūgtiem palestīniešiem neviena pasaules demokratija apņēmīgi nenostājās ASV pusē. Pasaule acīm redzot nevēlas sevi saistīt ar zaudētāju. It sevišķi prestiža zaudēšana ir neaprēķināms faktors. Par to amerikāņiem būs dārgi jāsamaksā un jālej rūgtas nožēla asaras.

Irānas krizi Kremlis jau izmanto savu politisko mērķu īstenošanai. Uz Siriju plūst krievu ieroču sūtījumi. Kubā „Kremļa triecienbrigāde" netraucēti tur pilda savus „miermīlīgos" uzdevumus. Ārlietu ministrs Vēnss cenšas noklusēt informāciju par Pad. savienības flotes atbalsta ierīču būvi Kubas rietumu krastā. Protams, ka tā var kalpot tikai pašas Kubas flotes vajadzībām, bet globāla militāra konflikta gadījumā šī baze var izrādīties par stratēģiski svarīgu padomju ātomzemūdeņu uzbrukuma atbalsta punktu. Kastro akcijas Maskavā cēlušās. Iz zināms, ka ar Kremļa ziņu uz Kubu „komūnistiskās modrības apgūšanai" nosūtīti vismaz 5000 Abensinijas, Angolas un citu Āfrikas valstu jaunieši.

Jāpiemin vēl viens Kārtera ārpolitikas apšaubāms gājiens. Prezidents pieprasījis kongresam piešķirt 75 milj. dolaru Nikaraguai. Ja šo palīdzību noraidītu, tad eventuāli nākotnē būtu skartas ASV intereses. Brīnums, ka Kārters nezina, ka Nikaraguas iekšlietu resoru jau tagad kontrolē komūnisti, kas nolīdzinās ceļu tālākai Nikaraguas sovjetizācijai. 75 milj. dolaru piešķīrums stāvokli nemainīs, bet nāks varbūt tikai par labu komūnistiem pārvarēt līdzās saimniecīskās grūtības.

Varbūt ka Kārtera tumšākās dienas ir zināma atbalss par viņa morāli neattaisnojamo amerikāņiem uzticamās sabiedrotās Taivanas pamešanu. Varbūt tā ir arī atmaksa par sešām amerikāņu administrācijām uzticīgā Irānas šacha pamešanu savam liktenim Khomeini asiņainās revolūcijas laikā. Pāris amerikāņu flotes kājnieku divīzijas būtu aizkavējušas despota Khomeini uznākšanu uz skatuves.

Atzīmēsim, ka Ņujorkā smagi sirgstošo Irānas valdnieku slimnīcā pagājušā nedēļā apmeklēja bijušais ārlietu ministrs Kisingers. Viņš uzskata par morālu pienākumu demonstrēt amerikāņu simpatijas pret savu uzticīgo draugu. Kārters no savas puses tūlīt pasteidzās brīdināt, ka Irānas krizes atrisināšanai par labu nenākot, ja dažas bijušās amatpersonas atļaujoties nevajadzīgu sentimentālu aktīvitāti.

Var jautāt, kā lietas vispārvarēja nonākt līdz tādai ASV prestiža pakāpei? Atbilde nav tālu jāmeklē — ASV militāri stratēģiskā plānošana aizvadītajos gados pieļāvusi kardinālas kļūdas. Amerikāņi nav pareizi novērtējuši Kremļa drudžainās bruņošanās patiesos mērķus. Pagājušā reizē mēs pieminējām, cik aizvadīto gadu laikā Kremlis Vašingtonai tālu priekšā aizsteidzies „normālo" ieroču katēgorijās — tanku, lielgabalu un arī dzīvā spēka kontingenta ziņā. Tikai tagad amerikāņu izlūkošanas dienests atmodies un konstatējis, ka Kremlis gadā izdevis 45 proc. vairāk militārā budžetā nekā ASV.

Detantes un SALT sarunu ēnā Kremlis pārvarējis atpalicību ātomieroču arsenālā. Tas nav tikai pārvarējis plaisu, bet pat aizsteidzies amerikāņiem priekšā. Stratēģisko ātomieroču ziņā 1969.gadā ASV ar 2270 vienībām bija tālu priekšā Pad. savienībai, kam tad bija tikai 1369 pieminētās katēgorijas ieroču. Šogad aina ir jau drāmatiski mainījusies. Pad. savienība ar 2582 stratēģiskiem ātomieročiem ir priekšā amerikāņiem, kuru arsenāls samazinājies līdz 2141 vienībām. Te vēl jānorāda, ka Pad. savienība plānveidīgi īstenojusi civīlās aizsardzības programmu. Tas norāda, ka Kremlis savā stratēģijā nebūt nav izslēdzis ātomkara uzliesmojuma iespēju.

ASV militārā filozofija tajā pašā laikā vadījusies no maldīga uzskata, ka ātomieroču terrora līdzsvars kavēs Pad. savienību uzbrukt ASV, citiem vārdiem, Kremlis baidīsies no neizbēgamas ASV atmaksas akcijas. Vai tā nav bīstama spēlēšanās ar ASV vitālām interesēm? Ja tagad amerikāņu pretizlūkošanas iestādes un militārie lietpratēji atzīst, ka uzbrukuma gadījumā Kremlis šodien spētu iznīcināt 90 proc. no kaujas gatavību uzstādītiem amerikāņu atmaksas ieročiem, tad tas no jauna apliecina, cik aplama bijusi līdzšinējā amerikāņu stratēģija. Stāvoklis ir daudz nopietnāks nekā to varētu iedomāties. Pat Kārters tagad prasa amerikāņu militārā budžeta palielināšanu ik gadus par 3 proc. Kas gan ir 3 proc.? — Piliens kaķiem uz astes.

ASV nav citas izejas kā reāli novērtēt savus spēku samērus ar Pad. savienību. Savas drošības dēļ amerikāņiem būs jānes smagi materiāli upuri. Zinot, cik augstu amerikāņi vērtē brīvību, nav šaubu, ka viņi liks svaru kausos visu savas brīvības un taisnības pasargāšanai.

Aleksandrs Ķegumnieks.

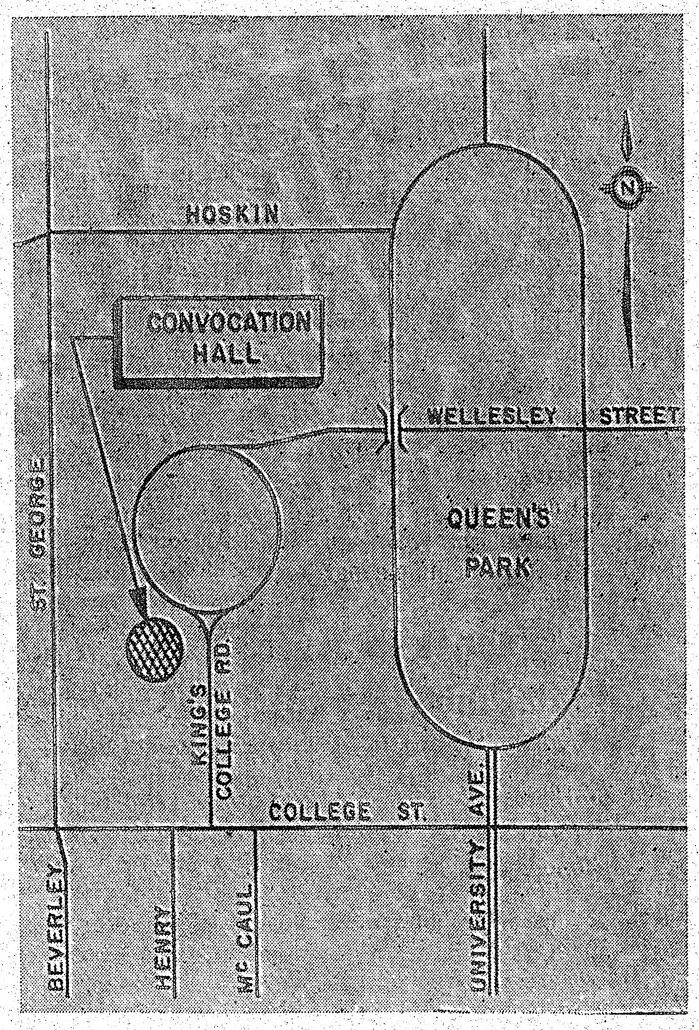

Arī šogad 18. novembra svinīgais akts un koncerts notiks Toronto universitātes aulā — Convocation Hall. Akta sākums 18. novembrī pl. 17. Attēlā svētku vietas situācijas plāns.

KANADAS LATVIEŠU CENTRS TORONTO

Talcinieki! Talcinieki!

Latviešu Centrs Toronto gaida Jūs. Centra būvkomiteja laipni lūdz talkā galdniekus, krāsotājus, elektriķus un cauruļu licējus. Darbs visiem garantēts, maize būs vēlāk.

Tie, kam uznāk darba prieks, var pieteikties centrā 759-4900.

DZĪVA VIDE, DZĪVA TAUTA!

Mums visiem vienas sāpes
Un vienas cerības,
Kad es jums- manas sūdzu,
Jūs dzirdat savējās.

Un visiem maniem brāļiem
Kur kuŗais izkaisīts,
Vai purvos, stepēs, smiltīs,
Vai sniegos projām dzīts —

Mums visiem vienas sāpes
Pēc mīļās tēvijas,
Un redzēt viņu zeļam,
Mums viena cerība.

Ar šiem Raiņa vārdiem
sveicinām visus tautiešus
18. novembrī.

Vald. Bebris un Beaverbrook Insurance & Real Estate Ltd darbinieki.

Gatavojieties 1. un 2. decembrī DV Ziemas svētku tirdziņam